

PLAN DE GOBIERNO

(Lineas HCH) para el desarrollo Económico sostenido del Municipio Cabimas.

Ciudadano Noé Acosta Olivares.

Transformando Paradigmas una perspectiva de desarrollo social basada en la estructura sociológica (Arquitectura e ingeniería social en acción) de los 5 objetivos históricos.

Planificación del desarrollo comunal con vocación endógena y paradigmas
indicados.

Una alternativa en el logro de un municipio autosustentable con generación
masiva de empleos, integralmente de la cara al plan Nacional Bolivariano para
el desarrollo de la Republica.

ESQUEMA

1. Introducción.
2. Planificación.
3. Definición del Plan Socio – PDVSA GAS.
4. Objetivos Generales y Específicos.
5. Estructuración sociológica, arquitectura e ingeniería social en acción
Proyecto social: REUBICACIÓN ESTACIÓN DE MEDICIÓN Y REGULACIÓN (EMR) LÁCTEOS Y CÁRNICOS SAN SIMÓN”.
MUNICIPIO COLON, ESTADO ZULIA
6. Sistema conceptual para la generación productiva sostenible en el tiempo y el espacio.
7. Cuadro de Inversión.
8. Filosofía del Pájaro: Alternativa conceptual para la acción, bajo paradigmas indicados con vocación endógena.
9. Metas del plan Socio – PDVSA GAS. (Comunidad-Empresa-medio).
10. Mecanismos de organización y etapas de acción ejecutoria.
11. Mercado del Plan.
12. Asociación Estratégica.
13. Inversión.
14. Conclusiones.

INTRODUCCIÓN

En la presente propuesta se expone resumidamente la línea de acción, conducente a resultados concretos, en cuanto a los objetivos sobre por el desarrollo económico, social, sostenido de las comunidades seleccionadas en las diversas áreas geográficas, sujetos de desarrollo endógeno.

Se estima efectuar, un proceso metodológico de planificación técnica, guiado por:

- Condiciones del medio social a intervenir como objeto de política de desarrollo. Diagnostico teórico – practico, basado en el análisis de información oficial existente y la suministrada o recabada en sitio, según la estrategia de acción.
- Ejecutar las acciones del modelo productivo propuesto, desde el comienzo de las labores diagnósticas. Trabajo-Aprendizaje en interacción con la comunidad, entes sociales, gubernamentales y el medio ambiente donde se implantará la obra productiva.

- La guía de este proceso planificador se basará en la estructura del plan propuesto (Plan Socio Productivo PDVSA GAS-PROYLAGO C.A.). Es de observar, la adaptación de las magnitudes a las exigencias, capacidad financiera y necesidad comunitaria. Es decir, la propuesta es adecuada y propicia a las condiciones de índole socio-económica y ambiental del espacio geográfico donde ha de implementarse. Es, elástica, dinámica, carente de rigidez mecánica. No obstante, se inscribe en paradigmas indicados; los cuales son producto de la realidad social del país y de orden metodológico. En consecuencia, responde a la estructura socio-política del Estado venezolano y el Ejecutivo nacional. En armonía al entorno y necesidad empresarial de responsabilidad social de PDVSA GAS y sus socios (Estado Venezolano, Pueblo Venezolano).
- Los Resultados, las metas en el logro de objetivos se estiman desde el arranque del plan. Definidos, a fin de evaluación de la gestión, cuántica y cualitativamente, de rentabilidad económica y social. Deben ser vitrinas o lo llamado en el ámbito sociológico, función demostradora o efecto demostración. Se plantea, en este esquema de propuesta de servicio profesional y/o empresarial, la definición del marco metodológico práctico de trabajo, definiéndose algunos parámetros conceptuales de acción, metas y objetivos. Reiteramos el sentido práctico de este trabajo.

- Se espera para Diciembre que los Jamones, Perniles y hallacas de navidad de la mesa de los trabajadores de PDVSA GAS, sean producto de este plan. Además, de suplir en alguna medida a Mercal, de los productos alimenticios generados.
- Se traza como meta la construcción de entre 200 y 300 casas para el mes de Diciembre. Con un área de entre 72 y 100m² y precios de 98 a 150 millones de bolívares de las 5000 propuestas para construirse en un lapso de 12 meses.
- La organicidad de esta propuesta tiene como base el esquema del plan. “Transformando Paradigmas una perspectiva de desarrollo social basada en la estructuración sociológica (Arquitectura e Ingeniería Social en acción) “Solución al Problema laboral y la presión colectiva a PDVSA GAS por carencia de empleos, bajo la planificación del desarrollo, con vocación endógena y paradigmas indicados.” (Una Alternativa)

2. Planificación

El proceso de planificación en las ciencias sociales, al igual de importante en el diseño de una planta procesadora de crudo sintético; es fundamental. Siendo el

producto, la movilidad social, el salto de la comunidad a mejores estadios económicos y organización social para el progreso. El concepto se circunscribe en los siguientes paradigmas:

- a. Concreción: En el Logro de metas y objetivos.
- b. Planificación de situaciones: Con sentido de movimiento (dialéctico social).
- c. Predictiva: Estimar, predecir situaciones.
- d. Prospectiva: Avanzar mas allá predicción y prevención.
- e. Correctiva: Corregir, transformar situaciones, fundamental en la presente propuesta de servicios.
- f. Preventiva: Prever contingencias en el proceso de planificación; considerando la proyección y prospección de las necesidades de la población.

3. Definición del Plan Socio - PDVSA GAS.

Se adaptara el plan citado a *“Paradigmas de generación y función de gestión e implementación del proceso de desarrollo comunitario sostenido”* en acuerdos a metas y objetivos dimensionados dentro de la comunidad. Guiados por los objetivos tácticos y estratégicos de la política de desarrollo social de PDVSA GAS y su accionista principal el Estado Venezolano. Conjugaremos las necesidades de los actores, dando respuesta a los objetivos, producto de la necesidad.

4. Objetivos Generales y Específicos *(Ver la Propuesta, “Solución al problema laboral y la presión colectiva a PDVSA GAS por carencia de empleos, bajo la planificación del desarrollo con vocación endógena y paradigmas indicados.*

(Una Alternativa)”

Generales

4.1. Para PDVSA GAS:

- a. Cumplir con su cometido de contribución al desarrollo del entorno comunitario, centro geográfico de su acción productiva.

- b. Constituirse en punta de lanza del desarrollo sostenido de la comunidad, a través del logro práctico de la acción del ejecutivo en su política de desarrollo social (Rol facilitador y de agencia de cambio y transformación). Además de buscar la participación de la comunidad internacional, fundamentalmente la Unión Europea, en este cometido socio-empresarial.

- c. Liberar de presiones al SISDEM a través de la alta generación de empleos.

4.2. Para la Comunidad:

- a. Generación alimentaria en el campo cárnico y vegetal.

- b. Establecer patrones de movilidad social positiva, tales como generación de servicios comunitarios (Sanitario, educativo, transporte, entre otros).

- c. Generación de empleos productivos, sostenidos en el tiempo.

Específicos

4.3. Para PDVSA GAS:

- a. Bajar la presión comunitaria por puestos de empleo
- b. Armonizar su producción con el medio social donde de desenvuelve.
- c. Control de las presiones sindicales a través de la interacción con las comunidades, fortalecimiento y descarga del SISDEM.
- d. Fortalecimiento de su liderazgo, como gerenciador del desarrollo de la comunidad y su entorno.
- e. Transformar su inversión social en efecto multiplicador de magnitudes mayores, a través de la inducción de otros entes en su comunidad y entorno, basado ene l plan SOCIO-PDVSA GAS.

4.4. Para la Comunidad:

- a. Organizarse para fines prácticos de movilidad e inclusión social.

b. Generación de:

- Servicios de Cloacas y Aguas Blancas.
- Generación de carnes de aves y cerdo en pequeña escala, con posibilidad de multiplicarse a gran escala o media magnitud.
- Producción vegetal: hortalizas y tubérculos en pequeñas escalas con efecto multiplicador.
- A través de los anteriores objetivos, empleo y ahorro comunitario creciente.
- Desarrollo de programas de comunicación para la educación y fomento del desarrollo, integral de la comunidad

5. Proyecto social: Estructuración sociológica, arquitectura e Ingeniería social en acción.

Plan General (ver anexo # 1)



Proyecto Socio-Productivo PDVSA GAS-PROYLAGO (ver anexo # 2)



Núcleo de Modelaje de acción propuesto (concreción) en base al plan y proyecto (exhibición)



Proyecto (Programas a escala de exhibición)

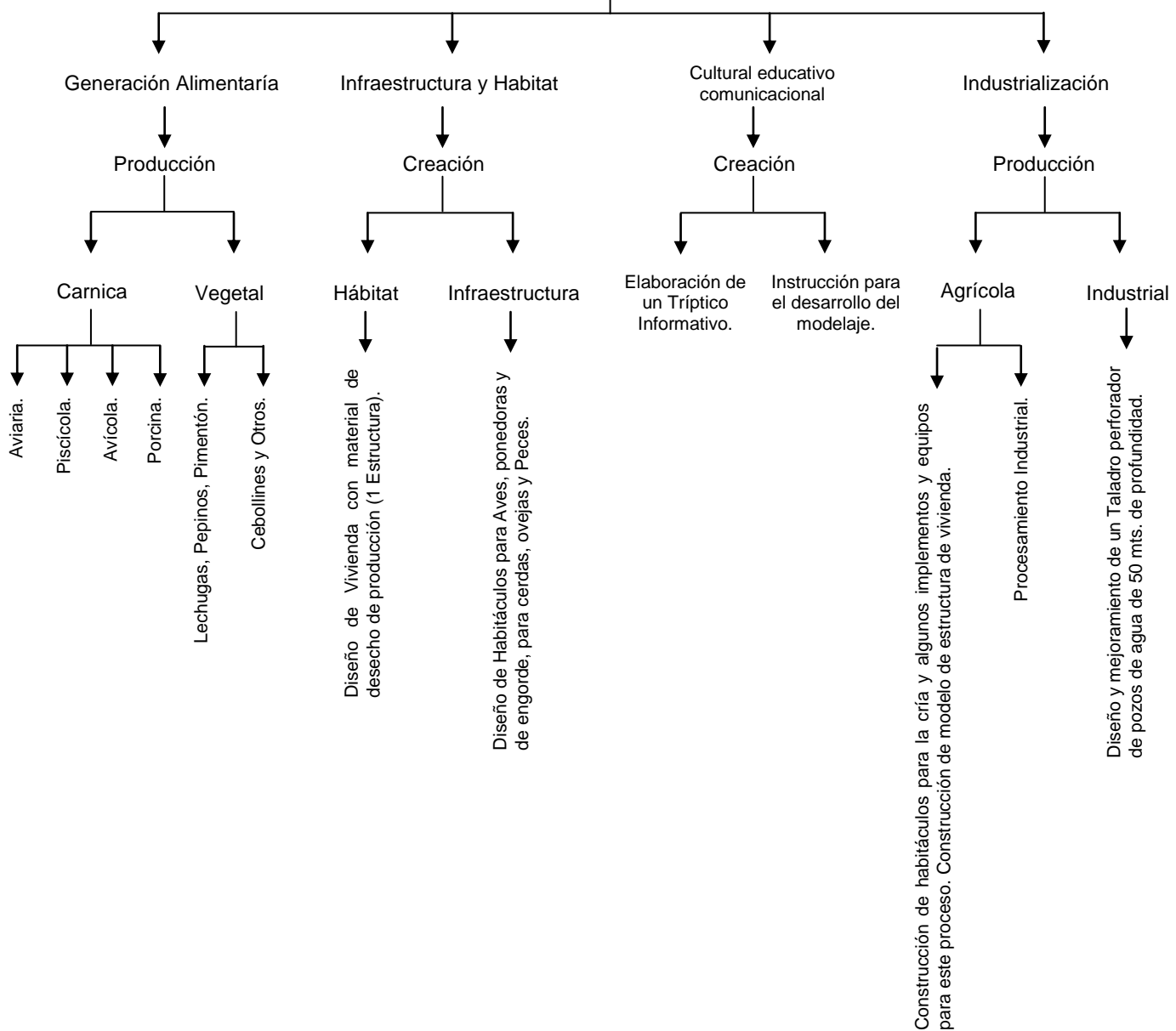

6. Sistema conceptual para la generación productiva sostenible en el tiempo y el espacio.

Elemento conceptual para la implementación, ejecución, desarrollo, evaluación y control de la gestión en proyectos.

Sistema de supervivencia y avance vital de las organizaciones a fomentar.

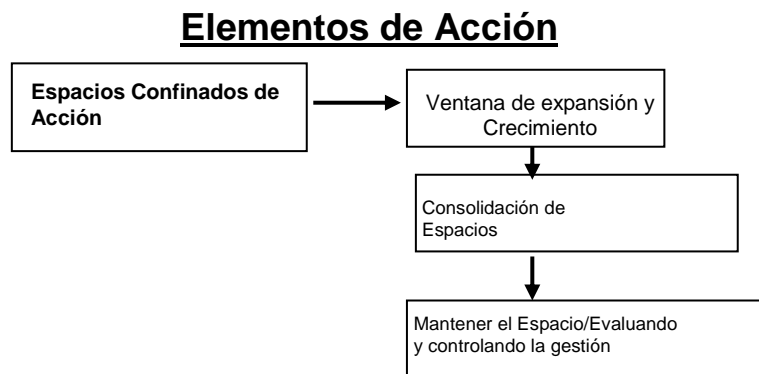

7. Cuadro de inversión.

CUADRO DE INVERSIÓN

DESCRIPCIÓN PRODUCCIÓN	TM Semanal/Anual	M2 Galpones/cría	Total animal anual	Inversión Inicial	Valor Anual de la producción P.V.P.
Pollos para consumo directo e industrial	80/4160	2,800	2,080,000	10,500,000,000	18,720,000,000
Porcinos	20/1040	5,000	17,500	11,500,000,000	10,400,000,000
Peces	10/520	2,500	1,560,000	7,000,000,000	5,200,000,000
Producción Vegetal	17/900	30,000	----	4,000,000,000	1,800,000,000
Otros medios de producción y administración				8,000,000,000	
Total inversión inicial				41,000,000,000	
Total valor de la producción anual					36,120,000,000

RESUMEN DE LA PRODUCCIÓN ALIMENTARIA

Descripción	Unidad	Cant./Semanal	Cant./Anual	Inversión Inicial	Valor anual de la producción carnica
Carne de Pollo	Kg	80,000	4,160,000	10,500,000,000	18,720,000,000
Carne de cerdo	Kg	20,000	1,040,000	11,500,000,000	10,400,000,000
Carne de pescado	Kg	10,000	520,000	7,000,000,000	5,200,000,000
Total corte	Kg	110,000	5,720,000	29,000,000,000	34,320,000,000
		1100 Tm	5.720 Tm		
Vegetales	Kg	17,000	900,000	4,000,000,000	1,800,000,000
Total alimentos producidos 6.620 Tm./año		17 Tm	900 Tm		

8. Filosofía del Pájaro: Alternativa conceptual para la acción, bajo paradigmas indicados con vocación endógena.



9. Metas del Plan SOCIO-PDVSA GAS (Comunidad – Empresa)

9.1. Programas de Generación Alimentaría (Programa N° 1)

9.1.1. Sub-programa de generación cárnica

- Proyectos para la producción, transformación industrial y comercio de ochenta toneladas (80Tm) de carne de Pollo Semanal.

- Producción, Transformación y comercio de 6 a 10 Tm de carne de pescado.
- Proyecto para la producción, transformación industrial y comercio de 20 Tm de carne porcina por semana.

9.1.2. Sub-programa Vegetal.

- Proyecto de cultivo de 5Tm de hortalizas y Legumbres semanal. (Cultivos controlados)
- Proyecto de cultivo de 10 hectáreas de cocoteros (Copra)

9.2. Programa Hábitat, vivienda, infraestructura industrial y otras construcciones. (Programa N° 2)

9.2.1. Proyecto de hábitat, organización comunitaria para el logro de viviendas y medio habitable. Construcción de dos o mas modelos, prototipos modulados, con materiales recuperados de la industria petrolera u otros. Para la producción de 200 viviendas de Septiembre a Diciembre de las 5000 a 6000 propuestas en el plan citado.

9.2.2. Proyecto de construcción de 2 módulos prototipos de consultorio de “La Misión Barrio Adentro”, con materiales recuperados. Módulos para producción en serie 3,00 hasta Diciembre. (Prototipos)

9.2.3. Construcción de 28000 m², de galpones para cría de pollos, parte de material recuperado. Además de la dotación de algunos equipos (Doscientos Ochenta mil Pollos en galpones) (entre 6 y 7 lotes o parvada) de Cuarenta mil (40.000) Aves.

9.2.4. Construcción de cochineras con materiales recuperados, 5000 m², para 4500 a 6000 cerdos.

9.2.5. Construcción con materiales recuperados en parte, para la construcción de la sala de procesamiento y matanza de animales.

9.3. Programa de Desarrollo cultural, educativo, comunicacional, turístico ambiental (Programa N° 3)

9.3.1. Proyecto ambiental relacionado con las actividades productivas del plan SOCIO-PDVSA GAS. Este permitirá la ejecución de los programas productivos.

9.3.2. Elaborar un programa de radio, cuyo fin es inducir al colectivo social hacia los objetivos del plan SOCIO-PDVSA GAS.

9.3.3. Realizar un periódico comunitario informativo del plan SOCIO-PDVSA GAS y punto de apoyo organizacional.

9.4. Programa de industrialización de los productos de origen de los programas anteriores (1,2, 3).

9.4.1. Construcción de una pequeña sala de beneficio, para procesamiento de ganado menor, con un ala para las aves y otra para transformación de productos y sub-productos.

9.4.2. Pequeña sala de curado de jamones de tipo bacon, york y ahumados de cerdo, pollo y pescado. (Proceso industrial de las carnes)

9.4.3. Patio de producción de elementos para construcción de galpones y cochineras, semilleros y aperos para horticultores.

Además de los módulos y viviendas.

10. Mecanismo de Organización y Etapas de Acción Ejecutoria.

10.1. Estructura organizacional comunitaria empresarial.

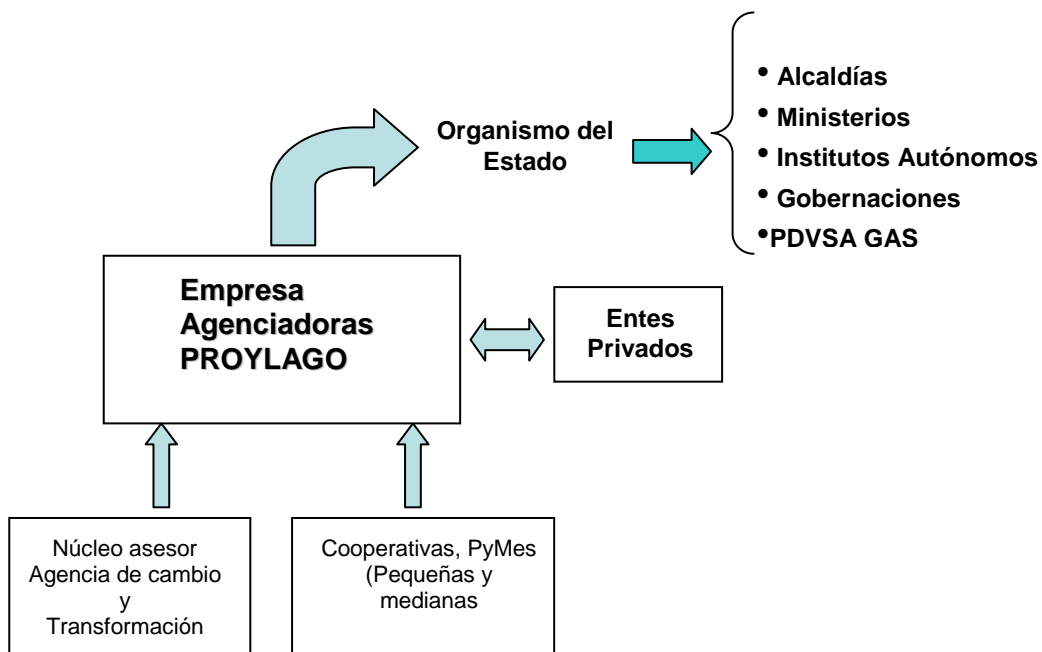

Ésta estructura debe tomarse como aproximación o propuesta técnica de apoyo a las iniciativas o condiciones de cada zona y su comunidad. Lo elemental es crear una estructura dinámica, asertiva, rentable económica y socialmente sostenida.

10.2. Etapas de acción Ejecutoria.

Etapa I: Estructuración Organizativa y Proyectiva de cara a la Producción.

El fin principal es, producir organizadamente en función de los objetivos y metas establecidas:

1. Diagnóstico, organización comunitaria, administrativa y toma de decisiones productivas.
2. Definiciones ambientales y localización de la producción.
3. Establecimiento de relaciones con empresas productoras del ramo, a fin de avanzar a paso seguro en el proceso productivo.

4. Por ejemplo: Se iniciará la porcicultura comprando lechones, luego se producirán. La cría de aves se iniciará adquiriendo los pollos “bebe” y alimentos, hasta producirlos, según el progreso del negocio y la cuantía de los recursos disponibles.
5. Proceso de organización de la producción y su inicio productivo.
6. Proceso de construcción de instalaciones productivas.
7. Establecimiento del ciclo productivo.
8. Comercialización de productos.

**CRONOGRAMA DE ACCIÓN EJECUTORA Y FLUJO DE DESEMBOLSO DE ARRANQUE Y MARCHA
DEL PLAN DE ECONOMÍA SOCIAL. Socio-PDVSA**

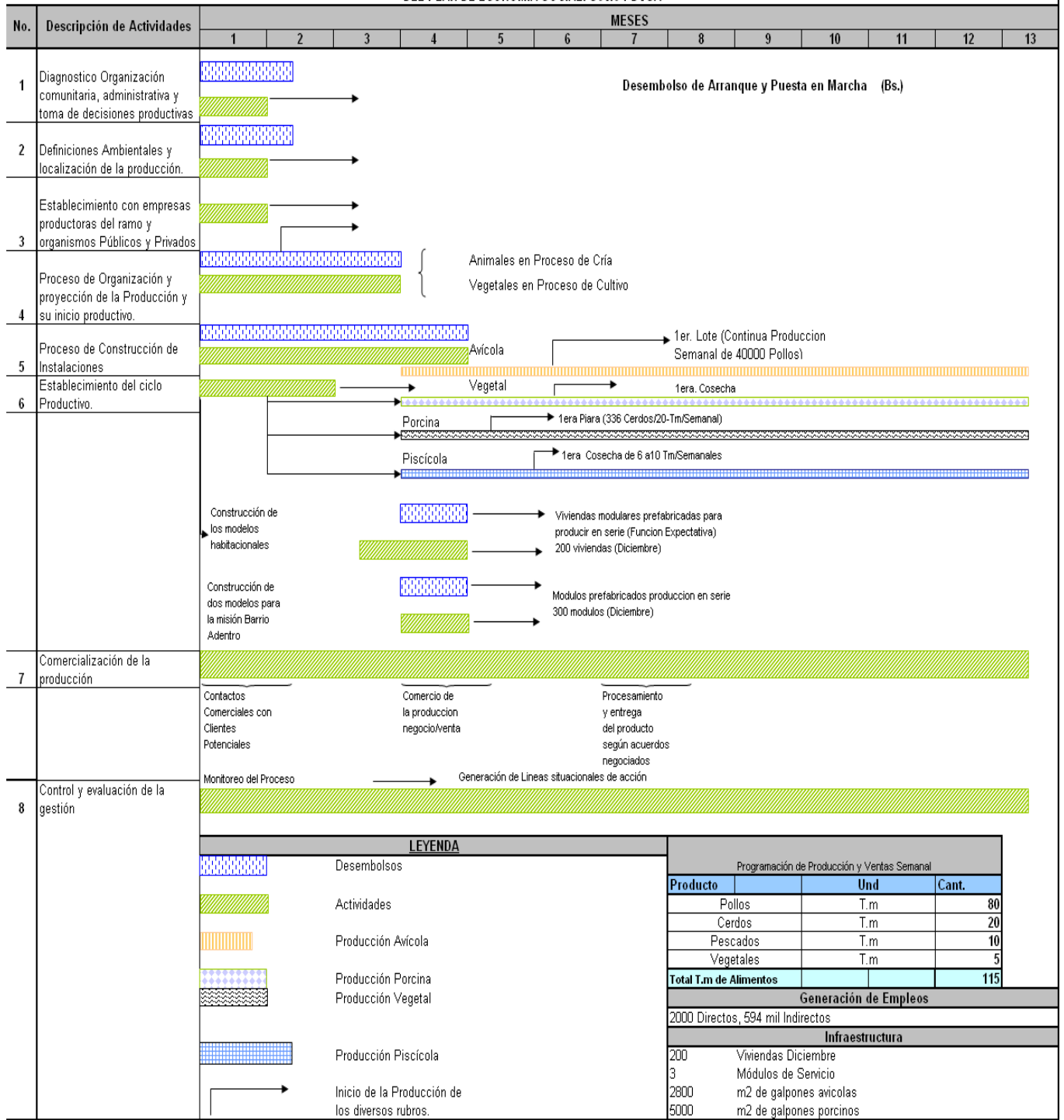

Etapa II: Concreción Productiva.

Continuidad del proceso de construcción de instalaciones, culminación de proyectos e inicio y continuación de la producción. Obsérvese el solapamiento de las etapas. Se debe, al proceso de interacción entre los proyectistas y los actores comunitarios en proceso de formación, educación y ejecución productiva.

El éxito de este plan económico – social, denominado por nosotros SOCIO – PDVSA GAS radica en:

- a. La capacidad gerencial del asesor y su manejo practico del proceso de enseñanza (educación), basado en el trabajo simultaneo.
- b. En el aporte oportuno de los recursos requeridos para hacer frente a las actividades programadas y a las necesidades remunerativas de los técnicos auxiliares.
- c. La armonización de los objetivos con la realidad social existente en Venezuela.

- d. El manejo acertado, control de la gestión social; entendido como la conducción de los actores hacia el progreso socio – económico.

10.3 La asociación estratégica punto de acción.

La compleja situación supuesta en la producción de tales rubros, unida o mejor determinada por la dinámica compleja del actor sujeto (comunidad). Hacen necesario la estrategia asociativa ganar – ganar con el Estado, cuyo fin, esta definido; con empresas del ramo cuya experiencia es fundamental en el éxito de los procesos de producción, conjuntamente con el conocimiento humano; representado en la burocracia necesaria para la orientación precisa en el logro de los objetivos. La cual, esta representada por el conjunto de profesionales multidisciplinarios clave en toda esta arquitectura social propuesta.

Estos son los fundamentales mecanismos de acción, no los únicos, tampoco concluyentes. Lo único concluyente en este proceso de planificación es la realidad, dictadora de pautas de acción.

11. Mercado del Plan.

Fundamental punto, complejo, no obstante resuelto. El demandante del producto de este Plan, sus programas y proyectos están determinados por la necesidad de los actores.

De un lado PDVSA GAS y sus socios, cuyos objetivos se expresaron y lo justifican con su demanda.

En sentido de la oferta del proyecto, se acota:

- a. La demanda cárnica, vegetal y de infraestructura para el hábitat de la población es sabida.
- b. La demanda de pollo, carne porcina, piscícola y de vegetales es requerida como fuentes inelásticas de consumo, por ser productos relativamente escasos de alto y obligado consumo. Actualmente se importa pollo y el cerdo puntea en precios.

11.1. Comercialización: Se hará por los mecanismos tradicionales, fundamentalmente o totalmente a través de la red mercal y casa.

11.2. Materia prima a utilizar: Son de amplia producción y fácil consecución en el mercado nacional e internacional.

11.3. Mano de Obra: Las aportaran los beneficiarios del plan.

11.4. Otros rubros del Plan: Viviendas, módulos médicos, los absolverán los propios productores y la comunidad en general, bajo los auspicios establecidos en el marco legal venezolano.

12. Asociación Estratégica – PDVSA GAS

Líneas para la contratación eficaz:

- a. Compromiso al logro de las metas y objetivos trazados en perentorio tiempo.
- b. De PDVSA GAS el Compromiso es la eficiencia en la aplicación oportuna del recurso.

c. Asociación estratégica con la empresa PROYLAGO.

Se emplearan no menos de 300 cooperativas con un promedio de 20 miembros. Aparte, se emplearan personal burocrático necesario, eficiente, para en un lapso no mayor de 12 meses, culminar 5000 a 6000 unidades de viviendas y 2000 módulos de salud o infocentros, casas alimentarias, entre otros. Empleando unas 16000 personas directa. Con las otras actividades se emplearan unas 5000 personas. Indirectas y/o ocasionales, serán unas 13 o 14 mil personas.

d. Movilidad oportuna dónde fuere necesario. Por ejemplo si se necesitara ir a Cayacas por asuntos ministeriales, de embajadas, de PDVSA GAS entre otros. A otras ciudades por concepto de ubicación de personal y experiencias idóneas. Además puede preverse viajes para la contratación y/o selección de equipos y convenios agrícolas, industriales y/o educativos.

La remuneración a técnicos especialistas se efectuará por proyectos y/o actividades. Los asistentes y obreros se le cancelaran a salario y/o convenios según la actividad y organización productiva (Cooperativas, PYMES, entre otras).

A los fines de orientar el juicio valorativo sobre este proyecto sugerimos se considere:

- Las metas y los tiempos propuestos para su logro, lo cual, requerirá sin horarios de un compromiso y principios éticos con el pueblo y el ejecutivo. Unidos a la férrea voluntad de sacar adelante la misión del desarrollo y política del Estado – PDVSA GAS.
- Este plan coadyuvará al mejor desenvolvimiento del plan de negocios de PDVSA GAS y su relación con el estado Venezolano. Permitiendo el afianzamiento del proceso de transformación según la realidad existente y su consolidación en Venezuela y el Zulia.
- Debe considerarse este plan tan importante como la extracción, refinación y mercadeo del Petróleo. Se trata de la gente, de los dueños del recurso y del medio donde explotamos.

13. Inversión.

Como se expresa en el planteamiento estratégico, citado en la introducción, es recuperable y por ende, servirá para impulsar nuevos desarrollos. Se estima en el citado plan 287 millardos de bolívares. En la presente propuesta se reduce a 40 millardos la producción de los programas 1,3 y 4 se incrementa el programa N° 2.

14. Conclusiones.

Al lograr un punto de apoyo se moverán las misiones íntegramente, con resultados desde el momento de la toma de decisión de ejecutar el plan.

Se reitera el logro de las metas. Siendo fundamental la disminución del déficit habitacional, alimentario y la subsiguiente generación masiva de empleos.

Se cambiará la actitud de la gente, hacia los otros programas.

Este plan Cabimas, podemos impulsarlo, simultáneamente en varias regiones del país.