

Plan de la Patria 2013-2017 Municipio Cristóbal Rojas

Estado Bolivariano de Miranda



HONESTIDAD, ETICA Y CLARIDAD
REVOLUCIONARIA A TODA PRUEBA

El proceso político venezolano a partir de 1998 ha permitido al pueblo comenzar a creer en la posibilidad de una utopía: La Revolución Bolivariana, que ha servido de marco referencial para el modelo del municipio que queremos. Partiendo de las Líneas estratégicas del Proyecto Nacional Simón Bolívar, se implementaron a partir del año 2002 políticas inmediatas para centrarnos en la reorganización estructural de la administración, a los fines de sustentar la lucha contra la pobreza y avanzar sostenidamente hacia la participación popular como bandera constitucional sobre la corresponsabilidad.

Ahora continuamos con cambios que permitirán reforzar y avanzar por una institucionalidad del aparato del Estado de Justicia y de Derecho desde este municipio, no solamente con una mejora de la infraestructura, sino también con una sólida participación de las comunidades y un evidente compromiso por la construcción del socialismo del siglo XXI.

Bajo estas premisas y orientados al buen vivir de nuestro pueblo, diseñamos este Plan Municipal de Desarrollo de Municipio Cristóbal Rojas, con políticas públicas orientadas a avanzar con eficiencia y eficacia, se prevé un alcance temporal del Corto y Mediano plazos (2013 y 2016), con una proyección poblacional también a más largo plazo (2022).

Este Plan de Municipal de Desarrollo para el municipio Cristóbal Rojas, se

incorpora en una nueva etapa de consolidación de la Revolución tal como lo estableció nuestro líder supremo Hugo Rafael Chávez Frías en el segundo Plan socialista, es por ello que de manera articulada y siguiendo para construir esa patria nueva, nos enlazamos con el Programa Nacional de Gobierno 2013-2019 y el esbozo del Plan Regional 2013-2016, detallando de manera didáctica el siguiente contenido:

1. Bases Legales que sustentan el Plan
- 2. Diagnostico**
3. Lineamientos estratégicos municipales
- 4. Propuestas**
5. Estrategias
6. Seguimiento y Control

Pretendemos enfocarnos en la formación para garantizar una poderosa Conciencia del deber Social; dar cambios profundos en la sociedad en valores, conciencia, participación activa apropiándonos de este Plan Municipal de Desarrollo para que cada uno de los Charallavense, en los albores de la construcción de las Comunas, defienda su proyecto de municipio, su futuro, su esfuerzo.

Socialismo significa justicia social e igualdad, pero igualdad de derechos, de oportunidades.

Raúl Castro

El Plan Municipal de Desarrollo habrá de fundamentarse en las directrices y lineamientos contenidos en los instrumentos superiores de planificación, concretamente en el **Segundo Plan Socialista para el Desarrollo Económico y Social de la Nación, 2013-2019**, el Plan Nacional de Desarrollo Regional 2007-**2013**, el que será el Primer Plan Regional Socialista para el período 2013-2016 actualmente sustentado en los Lineamientos Generales para el Programa de Gobierno del Candidato Socialista para el Estado Bolivariano de Miranda 2013-2016, el Plan de Ordenamiento y Reglamento de Uso del Área Crítica con Prioridad de Tratamiento Cuenca del Río Tuy y con base en el Diagnóstico y la Prospectiva de la Propuesta del Plan Estatal de Ordenación del Territorio del Estado Bolivariano de Miranda y enmarcado dentro del Plan de Ordenación Urbanística del Sistema Urbanístico de Los Valles del Tuy (Diagnostico y Prospectiva desde el año 2003. Aprobado según Resolución 057 y publicado en Gaceta Oficial #39.438, 03/06/2010).

El presente Plan Municipal de Desarrollo servirá para enmarcar cualquier Plan Comunal de Desarrollo dentro del Municipio, así como servir de marco a los Planes Comunitarios que habrán de elaborarse participativamente en los distintos ámbitos de actuación de los distintos Consejos Comunales, Comunas y Comunidades Organizadas del Municipio Cristóbal Rojas.

Se formula dentro de las distintas instancias de Planificación, para su discusión y aprobación por parte del Consejo Local de Planificación Pública (CLPP), respectiva sanción por parte del Consejo Municipal, para su posterior ejecución, control, evaluación y seguimiento institucional.

CARACTERIZACION

El diagnostico municipal es una explicación detallada de la realidad territorial, que expresa la situación inicial a partir de la cual se plantean los cambios. Dicha situación contiene potencialidades, fortalezas y necesidades, así como elementos que permiten conocer integralmente el territorio.

Esta determinación se realiza sobre la base de datos y hechos recogidos y ordenados sistemáticamente.

1-ÁREA DEL PLAN

UBICACIÓN DEL TERRITORIO

El Plan Municipal de Desarrollo abarca la totalidad del territorio del Municipio Cristóbal Rojas, el cual se encuentra ubicado en los Valles del Tuy del Estado Bolivariano de Miranda. El municipio está constituido por dos (2) Parroquias que comparten una misma ciudad, Charallave, además de abarcar algunos pequeños centros poblados (Sabaneta, La Mata, El Vapor-La Magdalena) ubicados fuera del área urbana actual de la ciudad, siendo ésta legalmente constituida, a través de la Resolución N°057 de fecha 03/06/2010, publicada en Gaceta Oficial de la República Bolivariana de Venezuela N°39.438, de la misma fecha.

Con la adopción de la poligonal contenida en el Plan de Ordenación Urbanística, aprobada por el Ministerio del Poder Popular para las Obras Públicas y Vivienda, antes elaborado por el MINFRA en 2003 y corregido para el 2005, se logra sincerar la verdadera mancha urbana, tanto ocupada como vacante, que se encuentra bajo presión de desarrollo e incluye todos los nuevos desarrollos permitidos con anterioridad por las autoridades y que se encontraban fuera de la poligonal del derogado Plan Rector de la ciudad de Charallave del 06 noviembre de 1981; así como los desarrollos espontáneos que habían surgido como consecuencia natural de la expansión que ha llevado a cabo la ciudad en estos últimos treinta (31) años.

Así, el **área objeto del Plan Municipal de Desarrollo abarca la totalidad de los 120 Km²** de superficie oficial del Municipio, presentando un área urbana con una superficie aproximada 9.091,4 hectáreas (90,91Km²), lo que se corresponde con un 75,8% del municipio; es decir, que tres cuartas partes de éste se encuentran dentro de la Poligonal Urbana vigente; área que corresponderá ser normada por el Proyecto de Plan de Desarrollo Urbano Local, el cual tendrá que ser actualizado o re-elaborado para su discusión y aprobación.

Ubicación del Territorio

El Municipio Cristóbal Rojas forma parte de la Subregión Valles del Tuy Medio y pertenece al gran Sistema Metropolitano de la Región Capital, fungiendo como puerta de entrada subregional desde el Sistema Vial Expreso de la Autopista Regional del Centro (60Km) y desde el Sistema Ferroviario Ezequiel Zamora.



La cercanía a Caracas se ha traducido en la transformación de la antigua base tradicional agrícola a la de núcleos que funcionan como suburbios foráneos altamente dependientes de las actividades de los sectores económicos secundario y terciario de esta ciudad. Entre otros factores, la alta conectividad que ofrecen las vías expresas con el área Metropolitana de Caracas y la mencionada proximidad geográfica, inciden en la valorización de Charallave y alrededores como centros alternativos para el crecimiento y habilitación de nuevos espacios urbanos, incrementándose así las relaciones de dependencia e intercambio, con la paulatina pero sostenida integración y subordinación de dicho centro poblado a la capital de la República.

Charallave es el centro político-administrativo del municipio Cristóbal Rojas.

Ubicación Geográfica

Latitud: 10° 14' 44,37" N

Longitud: 66° 51' 31,07" O

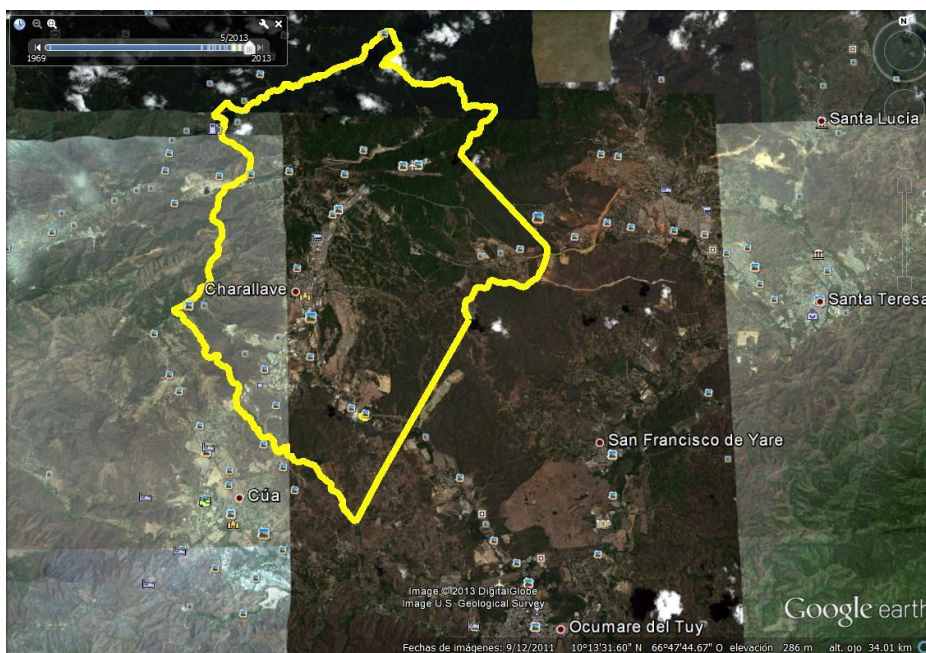

Límites Resumidos:

- **Norte:** Municipios Paz Castillo, Baruta, y Guacaipuro del Estado Bolivariano de Miranda.
- **Sur:** Municipios Rafael Urdaneta y Tomás Lander del Estado Bolivariano de Miranda.
- **Este:** Municipios Paz Castillo, Independencia, Simón Bolívar y Tomás Lander del Estado Bolivariano de Miranda.
- **Oeste:** Municipios Rafael Urdaneta y Guacaipuro del Estado Bolivariano de Miranda.

Parroquias y Sectores:

Las dos (2) Parroquias del Municipio Cristóbal Rojas se denominan "Capital" y "Las Brisas". Las distancias del área ocupada por Charallave con diversos sectores son escasas y solo La Magdalena-El Vapor, Sabaneta, Caujarito, Los Anaucos, Valle de Chara, se constituyen en centros relativamente separados; no obstante tendientes a una conurbación los últimos cuatro que, a excepción de los dos primeros, se encuentran todos dentro de la poligonal urbana aprobada el 03/06/2010 (hace dos años y medio) dentro del POU-VALLES DEL TUY. Existen igualmente áreas rurales, protegidas como agropecuarias, cuyo desarrollo de caseríos y poblados empiezan a tener conurbación con las áreas urbanas (algunos sectores del Asentamiento La Mata y el Parcelamiento El Paraíso), así como áreas protegidas como agropecuarias, como islas dentro de las áreas urbanas (tal es el caso de Las Agüaditas o Las Agüitas, al Oeste de la Estación ferroviaria Charallave Norte).

Esta división político-territorial vigente, podrá verse irrumpida, superada o mejor sustanciada en el devenir histórico, según el comportamiento de las COMUNAS SOCIALISTAS que están por nacer y que podrían abarcar territorios de ambas parroquias, así como de varios municipios, en la búsqueda de nuevas formas de organización que superen la representatividad, verticalidad y jerarquización impuestas por viejos modelos o centros de poder convencional.

2-RESEÑA HISTORICA

ACTIVIDADES CULTURALES Y RELIGIOSAS

El 30 de Agosto es el día de la Patrona, Santa Rosa de Lima previamente se entrega el programa de las fiestas populares y religiosas que se celebran durante todo el mes de Agosto de cada año; El día de la patrona y los días previos y siguientes se celebran bailes populares, tardes de toros coleados, diversas competencias deportivas, exposiciones y todas las fuerzas vivas de la comunidad aportan su esfuerzo para la mejor organización de los actos. Charallave también celebra sus navidades con misas de aguinaldo, conjuntos de gaita y juegos pirotécnicos. Igualmente se celebran con Carrozas, Comparsas y festividades los Carnavales Socialistas en comunión con los Consejos Comunales, como otra de las festividades tradicionales de Charallave, en estas celebraciones participan también activamente las instituciones escolares. En Semana Santa, hay procesiones diariamente el domingo de ramos se reparten ramos y el domingo de resurrección se quemaba a Judas.



Durante el año también forma parte de las tradiciones y costumbres algunos actos para conmemorar las fechas significativas de la historia, enarbolar la bandera desfiles, sesiones

solemnes, etc. A pesar de las nuevas costumbres, Charallave aun es una población de muchas tradiciones y costumbre, por ejemplo son muy conocidas las riñas de gallos, bailes de joropo en diversos sectores como La Magdalena, etc. y preparación de comidas típicas de la región como es el caso de hallacas en Diciembre, cachapas en tiempos de jojoto tierno, dulces de lechoza, jalea de mango, etc.

Con la llegada del siglo 21 Charallave tuvo el privilegio de recibir el nuevo Ferrocarril de los Valles del Tuy, con dos Estaciones, que lo comunican más con Caracas y con las comunidades tuyeras que son usuarias de éste; esta condición podrá traer incidencias diversas futuras; en lo inmediato, una inusitada población flotante y el crecimiento poblacional residente que se refleja en el último censo (2011) y en la densificación geográfica de sus espacios.

En el año 2001 Charallave tuvo el privilegio de ver nacer, a nivel nacional, los llamados Consejos Comunales de Planificación (CCP), que luego devinieron en los actuales Consejos Comunales (CC). El naciente Gobierno Revolucionario promovió la normativa de esa nueva forma de organización horizontal, inicialmente por Decreto y luego fueron normados por su Ordenanza, hasta que en el año 2005 pasaron a ser normados por Ley Nacional.

3-CARACTERISTICAS DEL MEDIO FISICO

ASPECTOS FÍSICOS - GEOGRÁFICOS DEL CONTEXTO

Desde el punto de vista fisiográfico, el área de estudio está situada en la subregión de la Cuenca o Valles del Tuy Medio, la cual forma parte del conjunto de depresiones (Valles de Aragua, Depresión de Barlovento) que separan a la Cadena del Litoral de la Serranía del Interior, los dos ramales montañosos del sector central de la Cordillera de la Costa. Dicha subregión, delimitada espacialmente desde la vaguada del Río Tuy hasta la cota de los 400 m.s.n.m. (límite fisiográfico de la unidad de valle), es una zona transicional de relieves bajos entre el tramo alto del río Tuy y la planicie aluvial de Barlovento.

Esta subregión está delimitada por elevaciones de escasa altitud, las cuales oscilan entre los 200 y 400 m.s.n.m., pero que en su flanco Norte alcanzan los 800 m.s.n.m., en el límite con el macizo montañoso de los Altos de Guaicaipuro, barrera natural que la separa del Valle del Guaire. El Tuy Medio se inicia, en sentido oeste-este, en la población de Táchata, en el Estado Miranda y se extiende hasta la localidad de Aragüita, en la misma entidad (Zambrano, 1970:25).

Geología de Charallave

La litología que aflora en el área de la ciudad de Charallave es la correspondiente a las formaciones Las Mercedes, Paracotos y Tuy. En las posiciones bajas de los medios de acumulación se localizan los sedimentos pleistocenos y holocenos (actuales) de origen fluvial y torrencial.

a. Formación las Mercedes

Los esquistos y calizas Las Mercedes aparecen en las montañas bajas al N y NO de Charallave, donde conforman las porciones meridionales de los Altos Mirandinos. Data del Jurásico superior al Cretáceo inferior.

b. Formación Paracotos

Al O y SO de la localidad aflora la f. Paracotos, una secuencia potente de rocas metamórficas: calizas afaníticas recristalizadas de color verde grisáceo a gris claro, meta-conglomerados de poco espesor con guijarros de rocas básicas, meta-arenitas, meta-limolitas feldespáticas, lutitas filíticas y pequeños contenidos de rocas meta-volcánicas, brechas de flujo y lavas.

c. Formación Tuy

La formación Tuy es una secuencia de capas de espesores variables (1 a 3 m) y de estratificación mal definida de gravas y conglomerados mal consolidados, arcillas y lutita y cantidades menores de margas y areniscas; los conglomerados suelen presentar estratificación cruzada.

Hidrografía

a. Drenaje superficial

La presencia de innumerables cursos de agua, permanentes e intermitentes, la mayoría de ellos sin estructuras de canalización, convierten la dinámica del drenaje en un aspecto definitivamente determinante a los efectos de la planificación del uso del suelo urbano. El área en estudio corresponde a la cuenca del río Tuy, el cual mantiene un caudal permanente todo el año, con variaciones estacionales; durante los meses de agosto, septiembre y octubre se producen crecidas por aumento de las precipitaciones, con riesgos de inundaciones; durante la época de sequía; de enero a marzo, el caudal disminuye.

La quebrada Charallave, de régimen permanente, con un patrón de drenaje predominantemente dendrítico y afluente del río Tuy, actúa como colector principal del área de estudio recorriéndola en su totalidad en sentido noroeste - sureste, en una distancia aproximada de 21 Km. Su importancia estriba en el hecho de que durante su recorrido atraviesa el área urbana de Charallave y los desarrollos ubicados aguas abajo de dicho poblado. Dicha quebrada se encuentra canalizada desde poco antes de entrar al casco urbano, en la zona de Alvarenga hasta pasar el puente de la vía que conduce hacia Cúa, en las inmediaciones de la urbanización Los Samanes. A continuación se describen los tributarios más importantes de la quebrada Charallave, en sentido aguas abajo:

a) Tributarios de la margen izquierda de la Qda. Charallave:

1. Las quebradas Guaremal y Las Agüaditas, de régimen intermitente, las cuales se unen cerca del distribuidor de tránsito Alvarenga.
2. Dos quebradas, intermitentes, Paso Real y Los Monos (o también El Zamuro).
3. La quebrada Guasimal, con una longitud cercana a los 6 Km.
4. La Quebrada o Cañada Indio Desnudo de más de 2 Km que confluye en la Qda. Charallave en el sitio de Las Güagüitas.
5. El último tributario de la Qda. Charallave, por su margen izquierda, dentro del área de estudio corresponde a la quebrada La Ceiba.

b) Tributarios de la margen derecha de la Qda. Charallave

1. A la altura del casco urbano de Charallave están presentes dos quebradas que se unen cerca del cementerio del poblado, la de mayor extensión (al norte) es conocida como la Qda. Curasiripa
2. Quebrada Sucua, corresponde a una cuenca de regular extensión (mucho más de 250Has), la cual en su parte media (sector La Cabricera) fue sometida a una fuerte intervención al norte de la zona industrial El Dividive, desde donde su curso fue modificado hasta confluir en la Qda. Charallave.

Fauna

Muchos animales diversos hacen vida en el Municipio y su área urbana, bajo el control humano, así como fauna salvaje en cautiverio, a pesar de la existencia de Ordenanzas vigentes que controlan el trato a los diversos tipos de fauna.

a. Fauna Salvaje:

De manera silvestre, en los bosques aún presentes en el Municipio, incluso en las inmediaciones de las áreas urbanas, hacen vida numerosas especies que pasan incluso inadvertidas (Cachicamos, Búhos, ofidios diversos, Gavilanes, roedores silvestres, Garzas, además de la numerosa diversidad de aves menores, tales como las migratorias y especies propias, etc)

b. Fauna Controlada:

En diversas partes del Municipio, especialmente áreas periféricas y rurales, presentan cría de animales, e incluso en algunas áreas urbanas, tales como los de cría (Mamíferos: Vacunos, Equinos, Porcinos, Ovinos, Caninos, Felinos, Conejar, etc.; Aviar: Gallináceas diversas de cría y exposición, Gallos de Pelea, Aves Exóticas. Otros: Ofidios).

c. Fauna Urbana:

Las áreas urbanas no escapan de la interacción con la fauna cotidiana que pasa por ellas; Garzas Blancas y Corocoras (Negras, Grices, Blancas y Rojas, en menor proporción) hacen vida en la quebrada Charallave y efluentes con agua permanente (Guaremal, Súcua y Los Monos). Igualmente, Zamuros, Gavilanes, Golondrinas, Tijeretas, etc. Ahora bien, también se presenta un conflicto: numerosos canes callejeros quedan abandonados a su suerte y es muy frecuente que queden atropellados en las vías de circulación rápida (Intercomunal Charallave-Ocumare, Carretera Charallave-Ocumare, Carretera Charallave-Cúa, Carretera Charallave-Sta. Teresa, entre otras).

Geomorfología

La zona de asentamiento de la ciudad comprende las siguientes unidades.

- Montañas bajas del Norte y Oeste
- Colinas y lomas del Tuy
- Valle coluvio-aluvial de la quebrada Charallave
- Vegas coluviales

a. Montañas bajas del Norte y Oeste

Corresponden básicamente a la litología de la f. Las Mercedes y, en sus tramos más bajos, de la f. Paracotos. Son el relieve con mayores alturas y pendientes acusadas, por lo cual presentan problemas de erosión e inestabilidad. Existen frecuentes afloramientos de esquistos y calizas en el tramo correspondiente a la f. Las Mercedes, en la cual el manto meteorizado llega a ser profundo (detrito de esquistos alterados). Este manto o capa es susceptible a la saturación hídrica y los movimientos de masas son frecuentes en vertientes con pendientes acusadas(> 30 %).

b. Colinas y lomas del Tuy

Son elevaciones moderadas de pendientes menos acusadas que las de la unidad montañosa. Conformadas por la litología de la Formación Tuy, delimitan el valle de la quebrada Charallave por el O, SO y E. Su relieve es menos quebrado que las montañas adyacentes. De escasa altura (en promedio, no superiores a 400 m.s.n.m.), registran problemas de erosión. La estratificación de las capas es mediocre y el diaclasamiento frecuente, lo cual conlleva buena permeabilidad y profundización de la meteorización. Esto último se traduce en activación de la erosión hídrica.

c. Valle coluvio-aluvial de la quebrada Charallave

Está conformado por la zona de acumulación aluvial y coluvial de la quebrada Charallave y el tramo distal de los principales afluentes temporales de la misma. Los materiales son de origen aluvial y coluvial, evidencia de aportes laterales importantes originados en las laderas de colinas y montañas

con activación de la erosión de vertientes. Los aportes aluviales son limitados por la escasa competencia o acarreo actual de la Qda. Charallave y por la canalización de gran parte de la misma.

d. Vegas coluviales

Estas geoformas no registran acumulación aluvial. El escurrimiento es temporal y los excesos de agua se movilizan con mayor rapidez. Las vegas coluviales experimentan procesos de erosión regresiva acentuada en las laderas con capas de meteorización profunda, debido a los desniveles acusados. El fondo estrecho presenta fragmentos angulosos de rocas metamórficas, arcillas y arenas.

Vegetación

La vegetación del área de estudio se encuentra actualmente muy intervenida. La mayoría de las formaciones vegetales localizadas en zonas bajas y de fácil acceso ha sido alterada desde hace siglos para habilitar espacios agrícolas. La expansión de la frontera agrícola se ha visto limitada en los últimos años por el incremento del uso residencial e industrial. Un agente perturbador y altamente modificador de la cobertura vegetal local ha sido el fuego, el cual ha arrasado grandes sectores forestales de las colinas y montañas adyacentes, con la consiguiente pérdida de fertilidad edáfica y la sustitución de la formación arbórea por otras formas más abiertas y de porte bajo, como los arbustales, matorrales y herbazales, las cuales no ofrecen efectiva protección al suelo ante la meteorización. El bosque primario o maduro que en otros tiempos cubrió gran parte de las colinas, montañas y valles es hoy en día un relicto muy intervenido en los alrededores de la localidad de Charallave. Sólo los sectores que por limitaciones naturales no son aptos para la ocupación permanente, como laderas con fuertes pendientes, las vegas aluviales y coluviales de vertientes acusadas, con pobreza de suelos, inundables o de difícil acceso, mantienen cobertura boscosa, pero aun estos bosques han experimentado alteración de la estructura original. La formación boscosa incluye al bosque medianamente denso brevedeciduo en vaguadas o vegas coluviales y aluviales, bosque medianamente denso semideciduo en las mismas posiciones, bosque denso siempreverde en vegas aluviales y bosque ralo semideciduo en laderas intervenidas.

El bosque semideciduo pierde parcialmente la cobertura foliar durante los meses secos del año, mientras que el brevedeciduo puede perder toda la cobertura foliar pero sólo durante un corto período. Las especies aprovechan en esta temporada de déficit hídrico la poca reserva hídrica del subsuelo, especialmente en posiciones deprimidas donde la mesa de agua es alta. La estructura original del bosque ha sido alterada por la incidencia del fuego y los desmontes para aprovechamiento de agricultura rudimentaria, expansión del uso residencial e industrial.

Muchas especies arbóreas son de la sucesión secundaria, verdaderos oportunistas de las mejores condiciones de luz que ofrecen los aclareos o desmontes, como es el caso del yagrumo (*Cecropiapeltata*) y del guácimo (*Guazuma ovalifolia*).

Aspectos Climáticos

a. Temperatura

Los valores altos de temperatura durante todo el año deben ser considerados como determinantes a los efectos de la distribución de los usos urbanos, por lo que se debe tratar de no proponer altas densidades de ocupación

b. Precipitación

Las lluvias intensas, deben ser tomadas en cuenta en el diseño de la red de drenajes

c. Vientos

Su constancia y la práctica invariabilidad de su dirección, deben ser consideradas al decidir la ubicación de actividades que puedan generar contaminación atmosférica, tales como instalaciones industriales y rellenos sanitarios.

4- POBLACION

CARACTERÍSTICAS SOCIODEMOGRÁFICAS Y ECONÓMICAS

EVOLUCIÓN DEL CRECIMIENTO POBLACIONAL

SIGLO XX:

Mientras que en la década de los años cincuenta y más (período 1950-1961), los Valles del Tuy y el municipio Cristóbal Rojas crecen proporcionalmente menos que lo que crece el país y la Región Capital, (donde el proceso de urbanización se concentra hacia Caracas), Charallave, sin embargo, crece relativamente en forma importante, duplicando su población en una década; este fenómeno ocurre porque se convierte en un centro atractor de población a raíz del cambio de ocupación geográfica dispersa (rural) del municipio a una ocupación geográfica más concentrada (urbana), y adicionalmente por proporcionar fuentes de empleo más remuneradoras, variedad de bienes y servicios (antes no prestados) y una dinámica diferente a la del tradicional medio rural. Internamente sus pobladores migran hacia la ciudad de Charallave, concentrándose en los alrededores de la Carretera Nacional Caracas-Cúa, que luego se convertiría en la Av. Bolívar y el prometedor proyecto de zona Industrial-residencial de Alvarenga, que en la década siguiente decaería.

En la década del los sesenta, los Valles del Tuy se incorporan gradualmente al proceso de urbanización del resto del país, sin embargo la participación de esta microrregión y específicamente del municipio Cristóbal Rojas continúan siendo más bajas que en las entidades territoriales de mayor tamaño. En el mismo lapso, Charallave pierde peso poblacional respecto a los Valles del Tuy y al municipio.

“Esta situación cambia de manera importante al ceder paso el uso agropecuario al uso residencial e industrial. Dicho proceso que se inicia a mediados de los 70, con la desconcentración industrial del Área Metropolitana de Caracas, la cual fue orientada hacia el Tuy Medio. Los Valles del Tuy adquieren importancia respecto a la Región y al país, lo cual se refleja en mayor medida en el crecimiento poblacional de sus centros urbanos; la economía de la subregión cambia, de eminentemente agrícola, a industrial y comercial. Se llevan a cabo los grandes desarrollos de viviendas en Charallave, ello da lugar al violento crecimiento de Charallave en el período 1971-81, que casi cuadruplica su población e incrementa su participación en el municipio a casi el 90%. El municipio Cristóbal Rojas es, en 1981, casi totalmente urbano. El proceso urbanizador en la Subregión si bien tiende a estabilizarse, no ha culminado, ya que las familias de ingresos más bajos buscan satisfacer su demanda de vivienda cerca del Área Metropolitana en el Tuy”¹.

¹ Diagnóstico del Plan de Ordenación Urbanística del Sistema Urbanístico de los Valles del Tuy, Año 2003, Características Demográficas.

Municipio Cristóbal Rojas-Charallave. Población por entidades territoriales. Censos 1950-2011.

ENTIDAD	1950	1961	1971	1981	1990	2001	2011
Venezuela	5034838	7523999	10721522	14516735	18105265	23232553	28946101
Estado Miranda	276273	492349	856272	1421442	1871093	2330872	2675165
Subregión Tuy Medio	73224	79186	130776	201409	348281	534752	690837
Mun. Cristóbal Rojas	6.380	8.282	14.440	32.226	56.154	77.257	117.888
Charallave Área Urbana	2.178	4.892	7.596	28.410	54.939	75.224	114.234
Área Rural	4202	3390	6844	3816	1215	2033	3.654

FUENTE: Censos de Población y Vivienda. 1971, 1981,1990, 2001 y 2011. Estimación Población Urbana y Rural para año 2011

Municipio Cristóbal Rojas- Charallave. Densidad Poblacional por entidades territoriales. Años Censales 1950-2011.

ENTIDAD	1950	1961	1971	1981	1990	2001	2011
Venezuela	5,49	8,21	11,70	15,84	19,76	25,35	31,59
Estado Miranda	34,75	61,93	107,71	178,80	235,36	293,19	336,50
Subregión Tuy Medio	43,23	46,74	77,20	118,90	205,60	315,67	407,81
Mun. Cristóbal Rojas	53,17	69,02	120,33	268,55	467,95	643,81	982,40
Charallave Área Urbana	(s/i)	(s/i)	(s/i)	(s/i)	(s/i)	(s/i)	1.256,56
Área Rural	(s/i)	(s/i)	(s/i)	(s/i)	(s/i)	(s/i)	125,61

FUENTE: Cálculos Propios en base a los Censos de Población y Vivienda. 1971, 1981,1990, 2001 y 2011. Superficie de la División Político-Territorial de Venezuela. INE y Superficie Urbano-Rural dentro de la Poligonal Urbana del Plan de Ordenación Urbanística del SistemaUrbanístico de Los Valles del Tuy, año 2003.



Grafico N° 01

FUENTE: elaboración propia en base a Censos de Población y Vivienda. 1950, 1961, 1971, 1981, 2001, 2011.

El comportamiento poblacional de Charallave, en la última mitad del siglo XX, en resumen, refleja el impacto que tuvo en los Valles del Tuy tanto la inconexa política de desconcentración industrial, como el hecho de su cercanía al Área Metropolitana de Caracas, unido esto a la disponibilidad de áreas aptas para el desarrollo urbano y la consecuencial fuerte demanda de viviendas, por ser más económicas, estando cerca a Caracas. Aun así, estos factores podrían constituir en sí potencialidades que han ser evaluadas, aprovechadas e instrumentadas en beneficio del desarrollo armónico de la ciudad.

SIGLO XXI:

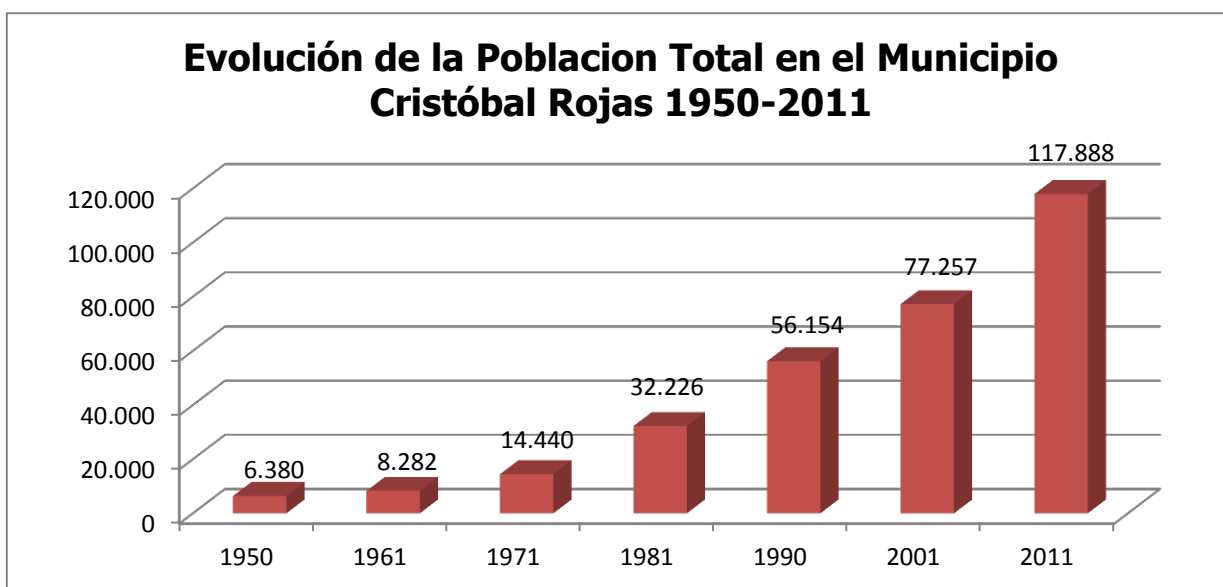
En la primera década, 2001-2011, con el proceso de construcción y puesta en marcha del Ferrocarril Ezequiel Zamora, el cual instaló dos de sus cuatro estaciones en el Municipio Cristóbal Rojas (Charallave Norte: Generalísimo Francisco de Miranda y Charallave Sur: Don Simón Rodríguez) e inaugurado hace seis años (Octubre de 2006), se viene produciendo un fenómeno de estímulo constructivo, tanto del Sector Público como del Sector Privado.

Igualmente, la pasada tragedia del Edo Vargas (1999) trajo como consecuencia la búsqueda de áreas alternativas para la recepción poblacional cerca de Caracas, estimulando la construcción de Urbanismos del sector Público (Ciudad Socialista Francisco de Miranda-Ciudad Miranda-, Urb. Industrial-Resid. Caujarito, Urb. Vista Fresca, Conjunto Residencial Santa Eduviges, Conjunto Residencial Charaví, Urb. Altos del Dividive (Etapas I y II).

Se observa un crecimiento que pronuncia los pesos poblacionales de Los Valles del Tuy respecto al Estado Bolivariano de Miranda (de 22.94% a 25.82%) y el del Municipio Cristóbal Rojas respecto a los Valles del Tuy (de 14.45% a 17.06%), lo que representa un aumento del peso poblacional del municipio dentro del Estado, en una proporción que va del 3.31% al 4.41%.

El inicio de la segunda década, especialmente a partir de febrero de 2011 en adelante, está marcado por el surgimiento y desarrollo de la Gran Misión Vivienda Venezuela, el cual ha venido estimulando la culminación de numerosos urbanismos inconclusos (Ciudad Socialista Fco. de Miranda -Ciudad Miranda-, Altos del Dividive Etapa II, dentro del Sector Público; igualmente dentro del Sector Privado, a través de la intervención del INDEPABIS ante el incumplimiento de algunos Promotores: Parque Residencial Matalinda, Bosque Real y urbanismos tales como "Vistas de Matalinda") y aparición de otros (Urb. Residencial Rio Tuy), así como el reforzamiento del programa de TIH (Trnsformación Integral del Hábitat:

Sustitución de Rancho por Vivienda Digna y mejoramiento del entorno inmediato a ella), especialmente el La Magdalena-El Vapor-La Horquilla, Zona 4 Simón Bolívar de Las Brisas, Jabillito, comunidad Cacique Terepaima, entre otros

Cuadro N° 03.

Pesos Poblacionales de los Municipios del Tuy en la Subregion en el Estado Bolivariano de Miranda, censo 2001-2011

ENTIDADES	2001			2011		
	ABS	%	%	ABS	%	%
MNPIO. CRISTÓBAL ROJAS	77.257	14,45	3,31	117.888	17,06	4,41
MNPIO. INDEPENDENCIA	126.999	23,75	5,45	138.776	20,09	5,19
MNPIO. LANDER	108.970	20,38	4,68	144.947	20,98	5,42
MNPIO. PAZ CASTILLO	83.976	15,70	3,60	111.197	16,10	4,16
MNPIO. SIMÓN BOLÍVAR	31.944	5,97	1,37	42.597	6,17	1,59
MNPIO. URDANETA	105.606	19,75	4,53	135.432	19,60	5,06
SUBREGIOS DE LOS VALLES DEL TUY	534.752	100,00	22,94	690.837	100,00	25,82
TOTAL ESTADO BOLIVARIANO DE MIRANDA	2.330.872		100,00	2.675.165		100,00

FUENTE: censos de población y vivienda 2001 - 2011, INE.

Dentro de la Gran Misión Vivienda Venezuela y Bajo el amparo del DECRETO N°6.038 Extraordinario, CON RANGO, VALOR Y FUERZA DE LEY ORGÁNICA DE EMERGENCIA PARA TERRENOS Y VIVIENDA, -que permite crear Áreas de Emergencia Habitacional (AREHA), y dentro de éstas, establecer y delimitar Zonas de Riesgo (ZORI), Zonas de Peligro Potencial (ZOPO) y Zonas de Peligro Inminente (ZOPI), para la permanencia y la vida de las familias en estos espacios- hasta Julio de 2011 se habían creado cuatro (4) Zonas AVIVIR en los alrededores de la ciudad de Charallave, tres (3) de las cuales están siendo parcialmente desarrolladas por particulares privados (Urb. La Colina, Urb. Cima Real y parte de la Urb. Vista Linda). Todo ello nos lleva a estimar que el crecimiento poblacional, por ofertas de viviendas, tanto del Sector Público como del Sector Privado seguirá estimulado en los próximos años.

DISTRIBUCIÓN DE LA POBLACIÓN POR SEXO Y GRUPOS DE EDAD

En los cuadros referentes a la distribución de la población por grupos quinquenales de edad y sexo, en el Estado Bolivariano de Miranda se observa una menor proporción de la población menor de 15 años respecto a la misma proporción para la subregión Valles del Tuy, que se hace más evidente al observarlo por grandes grupos de edad (29.4% respecto a 24,6%), lo que representa una mayor concentración poblacional de los estratos de menor edad, en las zonas tuyeras. Cristóbal Rojas refleja una posición intermedia en esos porcentajes (alrededor de 9% y de 27,7% respectivamente). Por el contrario, han aumentado los estratos de mayor edad, en especial los mayores de 60 años. En resumen, la población continúa siendo predominantemente joven (30% es menor de 15 años, casi 20% entre 15 y 24 años). Observados por género, en la población joven predomina los varones y en la población de la "tercera edad" las mujeres, característica de zonas muy urbanizadas.

En relación a la proporción total de Hombres y Mujeres, en el Municipio Cristóbal Rojas son muy similares a las del estado, donde mujeres representan el 51% de la población total, tal y como se observa en el Cuadro N° 11. Pero en cuanto a los grupos de edades, los varones predominan desde niños hasta el rango de los 20 a 24 años, notándose que nacen más varones, y comienzan a disminuir gradualmente; éste hecho se asocia a la mayor exposición por parte de los hombres ante accidentes de diversos tipos y muertes por armas de fuego. Otra causa de disminución del predominio son las migraciones a otros estados donde la mano de obra masculina es solicitada para actividades industriales.

Es de suma importancia el tomar en cuenta la alta población infantil para la dotación de centros de enseñanza y recreacionales adecuados para esas edades, en razón del aumento de la demanda efectiva que ello implica; asimismo, el aumento porcentual de la masa laboral potencial a efectos de estimular la creación de centros empleadores; y, por último, la tendencia a aumentar porcentualmente los mayores de 60 años para estimular la dotación de servicios y actividades adecuados.

Cuadro N° 4

Estructura de Edad de la Población total, por Grupos Quinquenales de Edad, Según, Municipio de la Subregion de los Valles del Tuy, y el Estado Bolivariano de Miranda, Censo 2011

SEXO Y MUNICIPIO	GRUPOS QUINQUENALES DE EDAD																	
	TOTAL	0 - 4	5 - 9	10 - 14	15 - 19	20 - 24	25 - 29	30 - 34	35 - 39	40 - 44	45 - 49	50 - 54	55 - 59	60 - 64	65 - 69	70 - 74	75 - 79	80 Y MÁS
TOTAL ESTADO MIRANDA	2.675.165	221.949	213.190	222.494	235.441	240.941	224.541	224.223	197.803	186.411	162.071	142.618	121.383	97.143	65.034	46.197	33.438	40.288
SUB-REGION VALLES DEL TUY	690.837	66.926	66.791	69.101	70.026	64.185	57.468	53.814	46.958	43.154	37.979	33.378	27.588	20.560	12.732	8.343	5.634	6.200
CRISTÓBAL ROJAS	117.888	10.853	10.763	11.055	11.505	10.550	9.778	9.543	8.650	7.900	6.765	6.045	5.042	3.652	2.289	1.447	972	1.079
INDEPENDENCIA	138.776	13.685	13.305	13.606	14.372	13.738	11.764	10.397	8.629	8.322	7.620	7.174	5.615	4.141	2.618	1.696	1.066	1.028
LANDER	144.947	14.466	14.709	14.977	14.810	13.077	12.074	11.287	9.674	8.772	7.926	6.761	5.304	4.087	2.590	1.774	1.236	1.423
PAZ CASTILLO	111.197	11.407	11.806	12.364	11.734	10.054	8.757	8.162	7.569	6.889	5.874	4.742	3.867	3.064	1.893	1.202	855	958
SIMÓN BOLÍVAR	42.597	3.710	3.704	3.948	3.976	4.487	4.008	3.776	3.080	2.549	2.193	1.891	1.763	1.383	795	536	363	435
URDANETA	135.432	12.805	12.504	13.151	13.629	12.279	11.087	10.649	9.356	8.722	7.601	6.765	5.997	4.233	2.547	1.688	1.142	1.277

FUENTE: Instituto Nacional de Estadística, INE

Cuadro N° 5

Estructura de Edad de la Población Masculina, por Grupos Quinquenales de Edad, Según y Municipio de la Subregion de los Valles del Tuy, y el Estado Bolivariano de Miranda, Censo 2011

SEXO Y MUNICIPIO	GRUPOS QUINQUENALES DE EDAD																	
	TOTAL	0 - 4	5 - 9	10 - 14	15 - 19	20 - 24	25 - 29	30 - 34	35 - 39	40 - 44	45 - 49	50 - 54	55 - 59	60 - 64	65 - 69	70 - 74	75 - 79	80 Y MÁS
Cont.																		
TOTAL HOMBRES EDO. MIRANDA	1.302.339	113.630	109.877	114.782	118.466	118.709	108.799	108.207	94.776	90.847	77.607	66.732	55.490	44.792	29.588	20.585	14.416	15.036
SUB-REGION VALLES DEL TUY	340.394	34.393	34.499	35.406	35.320	31.928	27.963	25.891	22.335	20.990	18.131	15.759	13.009	9.861	6.109	3.901	2.491	2.408
CRISTÓBAL ROJAS	57.634	5.573	5.600	5.590	5.879	5.140	4.742	4.543	4.089	3.837	3.212	2.810	2.339	1.709	1.097	641	423	410
INDEPENDENCIA	67.965	6.954	6.825	7.036	7.247	6.728	5.691	5.098	4.079	4.039	3.538	3.354	2.625	1.940	1.224	755	449	383
LANDER	70.746	7.457	7.662	7.695	7.366	6.420	5.649	5.323	4.515	4.232	3.687	3.187	2.461	1.964	1.206	801	564	557
PAZ CASTILLO	55.377	5.904	6.118	6.269	5.949	4.954	4.257	3.876	3.597	3.355	2.952	2.324	1.903	1.542	958	616	409	394
SIMÓN BOLÍVAR	22.580	1.857	1.902	2.064	2.061	2.649	2.300	2.060	1.623	1.345	1.164	926	887	705	393	296	163	185
URDANETA	66.092	6.648	6.392	6.752	6.818	6.037	5.324	4.991	4.432	4.182	3.578	3.158	2794	2001	1231	792	483	479

FUENTE: Instituto Nacional de Estadística, INE

Cuadro N° 6

Estructura de Edad de la Población Femenina , por Grupos Quinquenales de Edad, Según y Municipio de la Subregion de los Valles del Tuy, y Estado Bolivariano de Miranda, Censo 2011.

SEXO Y MUNICIPIO	GRUPOS QUINQUENALES DE EDAD																	
	TOTAL	0 - 4	5 - 9	10 - 14	15 - 19	20 - 24	25 - 29	30 - 34	35 - 39	40 - 44	45 - 49	50 - 54	55 - 59	60 - 64	65 - 69	70 - 74	75 - 79	80 Y MÁS
Cont.																		
TOTAL MUJERES EDO. MIRANDA	1.372.826	108.319	103.313	107.712	116.975	122.232	115.742	116.016	103.027	95.564	84.464	75.886	65.893	52.351	35.446	25.612	19.022	25.252
SUB-REGION VALLES DEL TUY	350.443	32.533	32.292	33.695	34.706	32.257	29.505	27.923	24.623	22.164	19.848	17.619	14.579	10.699	6.623	4.442	3.143	3.792
CRISTÓBAL ROJAS	60.254	5.280	5.163	5.465	5.626	5.410	5.036	5.000	4.561	4.063	3.553	3.235	2.703	1.943	1.192	806	549	669
INDEPENDENCIA	70.811	6.731	6.480	6.570	7.125	7.010	6.073	5.299	4.550	4.283	4.082	3.820	2.990	2.201	1.394	941	617	645
LANDER	74.201	7.009	7.047	7.282	7.444	6.657	6.425	5.964	5.159	4.540	4.239	3.574	2.843	2.123	1.384	973	672	866
PAZ CASTILLO	55.820	5.503	5.688	6.095	5.785	5.100	4.500	4.286	3.972	3.534	2.922	2.418	1.964	1.522	935	586	446	564
SIMÓN BOLÍVAR	20.017	1.853	1.802	1.884	1.915	1.838	1.708	1.716	1.457	1.204	1.029	965	876	678	402	240	200	250
URDANETA	69.340	6.157	6.112	6.399	6.811	6.242	5.763	5.658	4.924	4.540	4.023	3.607	3.203	2.232	1.316	896	659	798

FUENTE: Instituto Nacional de Estadística, INE

Cuadro N° 7

Distribución Porcentual de la Población total, por Grupos Quinquenales de Edad, Según y Municipio de la Subregion de los Valles del Tuy, y el Estado Bolivariano de Miranda, Censo 2011.

SEXO Y MUNICIPIO	GRUPOS QUINQUENALES DE EDAD																
	0 - 4	5 - 9	10 - 14	15 - 19	20 - 24	25 - 29	30 - 34	35 - 39	40 - 44	45 - 49	50 - 54	55 - 59	60 - 64	65 - 69	70 - 74	75 - 79	80 Y MÁS
TOTAL POB. ESTADO MIRANDA	8,3	8,0	8,3	8,8	9,0	8,4	8,4	7,4	7,0	6,1	5,3	4,5	3,6	2,4	1,7	1,2	1,5
SUB-REGION VALLES DEL TUY	9,7	9,7	10,0	10,1	9,3	8,3	7,8	6,8	6,2	5,5	4,8	4,0	3,0	1,8	1,2	0,8	0,9
CRISTÓBAL ROJAS	9,2	9,1	9,4	9,8	8,9	8,3	8,1	7,3	6,7	5,7	5,1	4,3	3,1	1,9	1,2	0,8	0,9
INDEPENDENCIA	9,9	9,6	9,8	10,4	9,9	8,5	7,5	6,2	6,0	5,5	5,2	4,0	3,0	1,9	1,2	0,8	0,7
LANDER	10,0	10,1	10,3	10,2	9,0	8,3	7,8	6,7	6,1	5,5	4,7	3,7	2,8	1,8	1,2	0,9	1,0
PAZ CASTILLO	10,3	10,6	11,1	10,6	9,0	7,9	7,3	6,8	6,2	5,3	4,3	3,5	2,8	1,7	1,1	0,8	0,9
SIMÓN BOLÍVAR	8,7	8,7	9,3	9,3	10,5	9,4	8,9	7,2	6,0	5,1	4,4	4,1	3,2	1,9	1,3	0,9	1,0
URDANETA	9,5	9,2	9,7	10,1	9,1	8,2	7,9	6,9	6,4	5,6	5,0	4,4	3,1	1,9	1,2	0,8	0,9

FUENTE: Instituto Nacional de Estadística, INE

Cuadro N° 8

Distribución Porcentual de la Población Masculina, por Grupos Quinquenales de Edad, Según y Municipio de la Subregion de los Valles del Tuy, y Estado Bolivariano de Miranda, Censo 2011.

SEXO Y MUNICIPIO	GRUPOS QUINQUENALES DE EDAD																
	0 - 4	5 - 9	10 - 14	15 - 19	20 - 24	25 - 29	30 - 34	35 - 39	40 - 44	45 - 49	50 - 54	55 - 59	60 - 64	65 - 69	70 - 74	75 - 79	80 Y MÁS
Cont.																	
TOTAL HOMBRES EDO. MIRANDA	8,7	8,4	8,8	9,1	9,1	8,4	8,3	7,3	7,0	6,0	5,1	4,3	3,4	2,3	1,6	1,1	1,2
SUB-REGION VALLES DEL TUY	10,1	10,1	10,4	10,4	9,4	8,2	7,6	6,6	6,2	5,3	4,6	3,8	2,9	1,8	1,1	0,7	0,7
CRISTÓBAL ROJAS	9,7	9,7	9,7	10,2	8,9	8,2	7,9	7,1	6,7	5,6	4,9	4,1	3,0	1,9	1,1	0,7	0,7
INDEPENDENCIA	10,2	10,0	10,4	10,7	9,9	8,4	7,5	6,0	5,9	5,2	4,9	3,9	2,9	1,8	1,1	0,7	0,6
LANDER	10,5	10,8	10,9	10,4	9,1	8,0	7,5	6,4	6,0	5,2	4,5	3,5	2,8	1,7	1,1	0,8	0,8
PAZ CASTILLO	10,7	11,0	11,3	10,7	8,9	7,7	7,0	6,5	6,1	5,3	4,2	3,4	2,8	1,7	1,1	0,7	0,7
SIMÓN BOLÍVAR	8,2	8,4	9,1	9,1	11,7	10,2	9,1	7,2	6,0	5,2	4,1	3,9	3,1	1,7	1,3	0,7	0,8
URDANETA	10,1	9,7	10,2	10,3	9,1	8,1	7,6	6,7	6,3	5,4	4,8	4,2	3,0	1,9	1,2	0,7	0,7

FUENTE: Instituto Nacional de Estadística, INE

Cuadro N° 9

Distribución Porcentual de la Población Femenina, por Grupos Quinquenales de Edad, Según y Municipio de la Subregion de los Valles del Tuy, y Estado Bolivariano de Miranda, Censo 2011.

SEXO Y MUNICIPIO	GRUPOS QUINQUENALES DE EDAD																
	0 - 4	5 - 9	10 - 14	15 - 19	20 - 24	25 - 29	30 - 34	35 - 39	40 - 44	45 - 49	50 - 54	55 - 59	60 - 64	65 - 69	70 - 74	75 - 79	80 Y MÁS
Cont.																	
TOTAL MUJERES EDO. MIRANDA	7,9	7,5	7,8	8,5	8,9	8,4	8,5	7,5	7,0	6,2	5,5	4,8	3,8	2,6	1,9	1,4	1,8
SUB-REGION VALLES DEL TUY	9,3	9,2	9,6	9,9	9,2	8,4	8,0	7,0	6,3	5,7	5,0	4,2	3,1	1,9	1,3	0,9	1,1
CRISTÓBAL ROJAS	8,8	8,6	9,1	9,3	9,0	8,4	8,3	7,6	6,7	5,9	5,4	4,5	3,2	2,0	1,3	0,9	1,1
INDEPENDENCIA	9,5	9,2	9,3	10,1	9,9	8,6	7,5	6,4	6,0	5,8	5,4	4,2	3,1	2,0	1,3	0,9	0,9
LANDER	9,4	9,5	9,8	10,0	9,0	8,7	8,0	7,0	6,1	5,7	4,8	3,8	2,9	1,9	1,3	0,9	1,2
PAZ CASTILLO	9,9	10,2	10,9	10,4	9,1	8,1	7,7	7,1	6,3	5,2	4,3	3,5	2,7	1,7	1,0	0,8	1,0
SIMÓN BOLÍVAR	9,3	9,0	9,4	9,6	9,2	8,5	8,6	7,3	6,0	5,1	4,8	4,4	3,4	2,0	1,2	1,0	1,2
URDANETA	8,9	8,8	9,2	9,8	9,0	8,3	8,2	7,1	6,5	5,8	5,2	4,6	3,2	1,9	1,3	1,0	1,2

FUENTE: Instituto Nacional de Estadística, INE

Distribución Porcentual de La Población, por Grupos Quinquenales de Edad, Según Sexo, Municipio Cristobal Rojas del Estado Bolivariano de Miranda, Censo 2011



Grafico N° 02

Cuadro Nº 10

Distribucion de la Población, por Grandes Grupos de Edad y Sexo, Según Municipio de la Subregion de los Valles del Tuy y el Estado Bolivariano de Miranda, Censo 2011.

MUNICIPIO	POBLACIÓN TOTAL			POBLACIÓN MENOR DE 15 AÑOS			POBLACIÓN DE 15 A 64 AÑOS			POBLACIÓN MAYOR DE 64 AÑOS		
	TOTAL	HOMBRES	MUJERES	TOTAL	HOMBRES	MUJERES	TOTAL	HOMBRES	MUJERES	TOTAL	HOMBRES	MUJERES
ESTADO MIRANDA	2.675.165	1.302.339	1.372.826	657.633	338.289	319.344	1.832.575	884.425	948.150	184.957	79.625	105.332
VALLES DEL TUY	690.837	340.394	350.442	202.818	104.298	98.520	455.110	221.187	233.523	32.909	14.909	18.000
CRISTÓBAL ROJAS	117.888	57.634	60.254	32.671	16.763	15.908	79.430	38.300	41.130	5.787	2.571	3.216
INDEPENDENCIA	138.776	67.965	70.811	40.596	20.815	19.781	91.772	44.339	47.433	6.408	2.811	3.597
LANDER	144.947	70.746	74.201	44.152	22.814	21.338	93.772	44.804	48.968	7.023	3.128	3.895
PAZ CASTILLO	111.197	55.377	55.820	35.577	18.291	17.286	70.712	34.709	36.003	4.908	2.377	2.531
SIMÓN BOLÍVAR	42.597	22.580	20.017	11.362	5.823	5.539	29.106	15.720	13.386	2.129	1.037	1.092
URDANETA	135.432	66.092	69.340	38.460	19.792	18.668	90.318	43.315	47.003	6.654	2.985	3.669

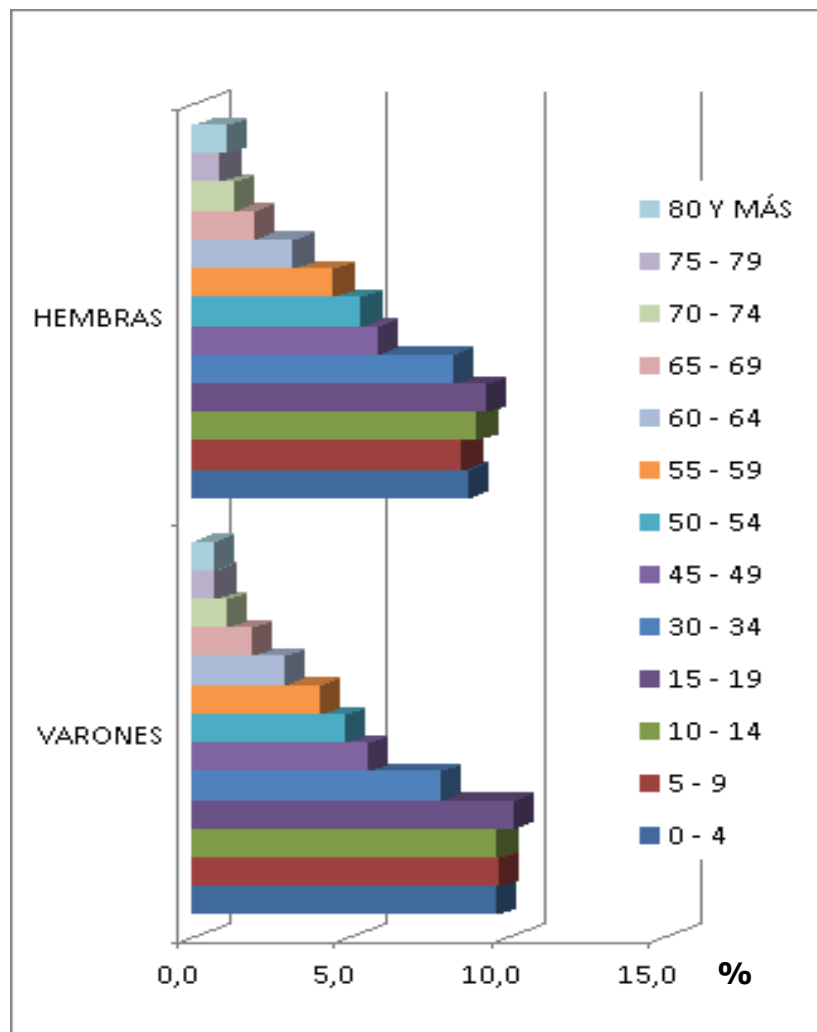
FUENTE: Instituto Nacional de Estadística, INE

Cuadro N° 11

Distribución Porcentual la Población, por Grandes Grupos de Edad y Sexo, Según Municipio de la Subregion de los Valles del Tuy, y Estado Bolivariano de Miranda, Censo 2011.

MUNICIPIO	POBLACIÓN MENOR DE 15 AÑOS			POBLACIÓN DE 15 A 64 AÑOS			POBLACIÓN MAYOR DE 64 AÑOS		
	TOTAL	HOMBRES	MUJERES	TOTAL	HOMBRES	MUJERES	TOTAL	HOMBRES	MUJERES
Estado Miranda	24,6	26,0	23,3	68,5	67,9	69,0	6,9	6,1	7,7
Valles del Tuy	29,4	30,6	28,1	65,9	65,0	66,8	4,8	4,4	5,1
CRISTÓBAL ROJAS	27,7	29,1	26,4	67,4	66,5	68,3	4,9	4,5	5,3
INDEPENDENCIA	29,3	30,6	27,9	66,1	65,2	67,0	4,6	4,1	5,1
LANDER	30,5	32,2	28,8	64,7	63,3	66,0	4,8	4,4	5,2
PAZ CASTILLO	32,0	33,0	31,0	63,6	62,7	64,5	4,4	4,3	4,5
SIMÓN BOLÍVAR	26,7	25,8	27,7	68,3	69,6	66,9	5,0	4,6	5,5
URDANETA	28,4	29,9	26,9	66,7	65,5	67,8	4,9	4,5	5,3

FUENTE: Instituto Nacional De Estadística, INE

Distribución Porcentual de la Población, por Grandes Grupos de Edad, Según Sexo, Municipio Cristobal Rojas del Estado Bolivariano de Miranda, Censo 2011

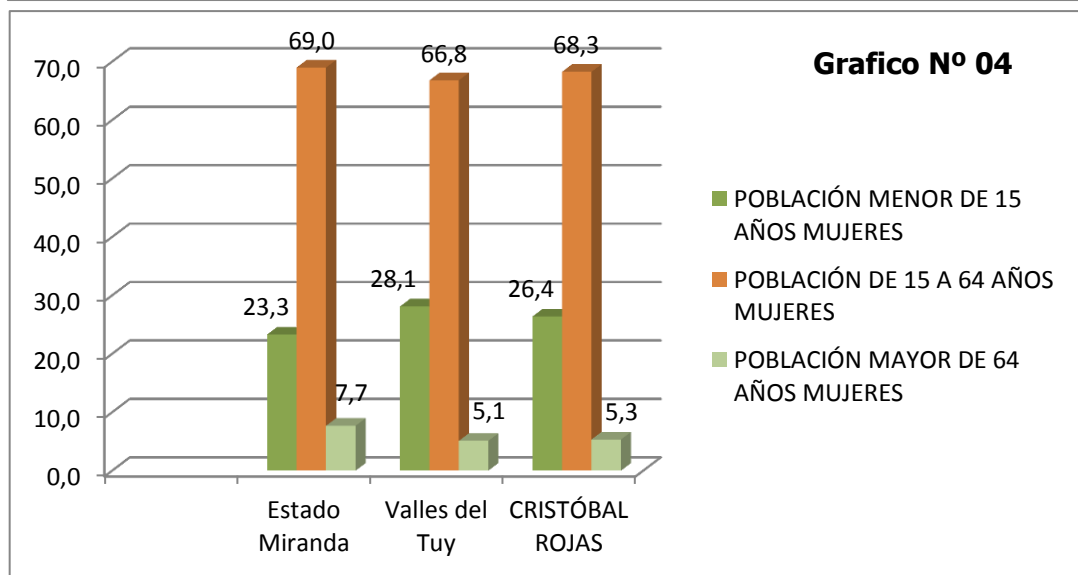
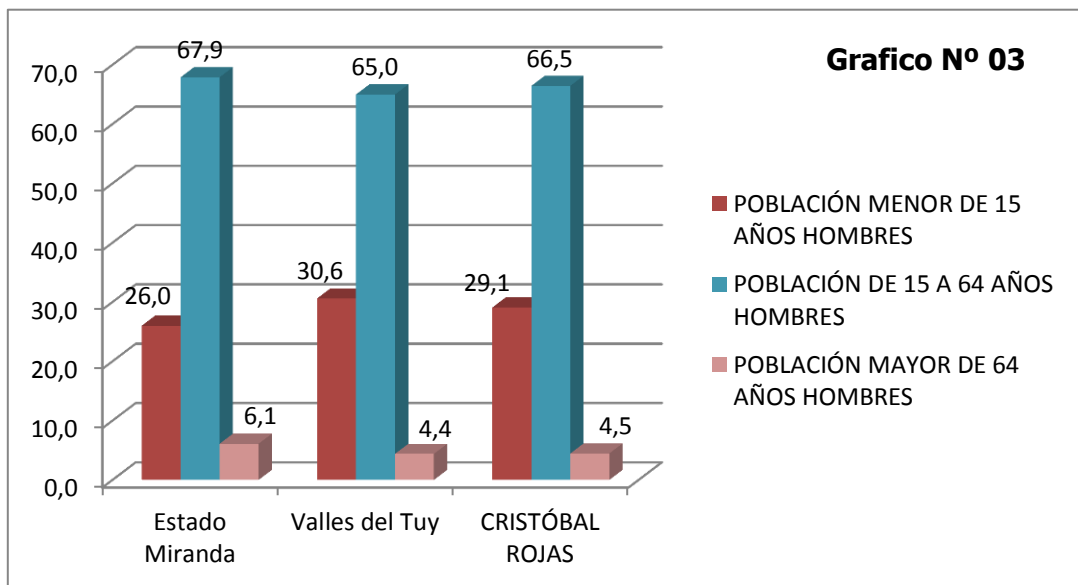

POBLACION ECONOMICAMENTE ACTIVA –PEA-

Para el momento del Censo Nacional del año 2001 la Población Económicamente Activa (PEA) era de 49,12% del total poblacional del Municipio Cristóbal Rojas. En cuanto al mismo concepto, para el año de 2008 (según la Distribución por Grupos de Edad Procesado por la Gerencia Estatal de Estadística INE-Miranda para ese año), estimaba que alrededor del 67,92% de la población del Municipio Cristóbal Rojas estaba comprendida dentro de los límites etéreos de la PEA (15 a 64 años); ello representaba una variación significativa con un aumento del 18,80% de la población total en ese grupo, que se ratifica con los resultados del Censo Nacional del año 2011, donde el mismo concepto alcanza una cifra de 67,4% es decir un incremento del 18,28% en la población económicamente activa (PEA). Ver cuadro N° 3

Las variaciones detectadas por el INE (2001 y 2011) presentan cierta progresividad y aproximada similitud con las proyecciones estimadas para el "Plan de Ordenación Urbanística del Sistema Urbanístico de los Valles del Tuy" (POU-Valles del Tuy), en el cual para el año 2012, la PEA se incrementaría en esa década aproximadamente un 20% de la población total en ese grupo (15 a 64 años). En este sentido, el aumento progresivo de la PEA del Municipio Cristóbal Rojas es atribuido en éste último estudio, a que en el área se han realizado y vienen desarrollando gran cantidad de proyectos habitacionales, tanto privados como del Estado, así como los que hay que agregar, se siguen y seguirán desarrollando a través de la Gran Misión Vivienda Venezuela. En el periodo comprendido entre el 2007-2012 se esperaba la culminación de la construcción de importantes desarrollos habitacionales, conjuntamente con el funcionamiento del ferrocarril Caracas-Charallave-Cúa (inaugurado el 15 de Octubre de 2006), previéndose que con ello se haya podido registrar un proceso migratorio más fuerte de familias jóvenes hacia la Subregión y especialmente de la zona de Charallave.

ACTIVIDAD ECONÓMICA

Si bien no se expresa aca cifras de comercio y servicios comparativos la base económica del municipio en el comercio y en segundo plano la industria y las actividades agrícolas y ganaderas.

SECTORES ECONÓMICOS

El Municipio Cristóbal Rojas, se caracteriza por presentar una economía diversificada en las diferentes ramas o divisiones de la actividad económica, atendiendo al tipo de proceso que se desarrolla. Se distinguen tres grandes sectores denominados primario, secundario y terciario. Descritos a continuación:

1.-Sector Primario:

El sector primario en el Municipio Cristóbal Rojas, está formado por las actividades económicas relacionadas con la transformación o transformación de los recursos naturales como productos primarios no elaborados. En el municipio las principales actividades del sector primario son la agricultura, la minería, la ganadería y se especifica en a continuación:

a. Producción agrícola:

Dentro del municipio existen 794 unidades de producción que representan 1.927,63 He de superficie total de la cual el 84,33% se encuentra cultivada.

Cuadro N° 12: **Unidad de Producción**

ESTADO/REGION/MUNICIPIO	U.P AGRICOLA	SUPERFICIE CULTIVADA (HA)	SURPERFICIE TOTAL (HA)
MIRANDA	19.020	69.285,24	353.812,15
VALLES DEL TUY	4.551	4.051,03	87.472,66
CRITOBAL ROJAS	794	1.625,65	1.927,63

Fuente: INE /Informe Geoambiental Estado Miranda 2011

Según el Informe Geoambiental del Estado Bolivariano de Miranda para el año 2011. Elaborado por el INE, dentro de la actividad agrícola del Municipio Cristobal Rojas, los rubros de ciclo corto con mayor producción son; el Maíz y la Auyama; entre los cultivos semipermanentes y frutales destacan en producción el Quinchoncho, el Plátano, la Naranja, el Cambur entre otros. Por otra parte la producción pecuaria del municipio está comandada por la cría de aves y de ganado porcino.

Según el diagnostico de la propuesta 2006 para el Plan Estatal de ordenación de territorio, del Gobierno Bolivariano de Miranda, el Municipio Cristobal Rojas aparece con un registro de 62,4 % de la producción de rubros de ñame, equivalente al 19,6% del total estatal.

El 21,2 % del rubro mapuey, a nivel de la subregión y el 14,62 de toda la entidad Mirandina, son producidos en el Municipio Cristobal Rojas.

El mango como rubro de producción Estatal, registra el 11,9 % en Cristobal Rojas, lo que equivale al 13,2 % de lo producido en los Valles del Tuy.

A nivel pecuario la producción porcina representa el 6,7 % de la subregión Valles del Tuy, y el 4,7 % del estado Miranda. También los pollos de engorde constituye el segundo rubro en importancia en el Municipio, equivale al 18,75% de la producción de los Valles del Tuy, pero tan solo el 3% del Estado Bolivariano de Miranda.

El rubro ovino tiene una pequeña producción en el Estado Bolivariano de Miranda (1957) representada con 195 cabezas, en todos los Valles del Tuy el 10,0% de la entidad de los cuales Cristobal Rojas produce comercialmente el 50%, es decir 98 cabezas, (5% de la producción estatal).

Cuadro N° 13.

Producción Total Según Clasificación y Rubros del Municipio Cristóbal Rojas, Subregión y El Estado Bolivariano de Miranda

CLASIFICACION	RUBROS	MUNICIPIO CRITOBAJ ROJAS	TOTAL DE PRODUCCION DE VALLES DEL TUY	TOTAL DE PRODUCCION DEL ESTADO BOLIVARIANO DE MIRANDA
FRUTALES				
CULTIVOS PERENNES	CACAO	0	0	5.896
	MANDARINA	0	0	72.500
	CAMBUR	0	0	45.513
	PLATANO	0	1.648	32.904
	NARANJA	0	2.499	14.024
	LIMON	0	0	12.656
	AGUACATE	0	954	6.750
	DURASNO	0	0	3.370
	MANGO	585	4.425	4.899
	CAFÉ	0	0	49
SUB TOTAL		585	14.066	198.561
CULTIVOS SEMIPERMANENTES	LECHOSA	680	3.180	11
	PARCHITA	0	2.425	8.500
	FRESA	0	0	200
SUB TOTAL		680	5.605	20.100
TOTAL FRUTALES		1.265	19.671	218.661
RAICES Y TUBERCULOS	YUCA AMARGA	0	0	78.408
	OCUMO	0	5.670	26.930
	ÑAME	4.005	5.418	20.421
	YUCA DULCE	0	5.270	18.060
	MAIZ AMARGO	74	810	2.101
	MAPUEY	657	3.096	4.500
TOTAL DE RAICE Y TUBERCULOS		4.736	20.264	150.420
LEGUMINOSAS	CARAOTAS	0	74	368
	FRIJOL	0	77	277
TOTAL DE LEGUMINOSAS		0	151	645

FUENTE: Diagnostico de la Propuesta 2006, para el Plan Estatal de Ordenación del Territorio del Gobierno Bolivariano de Miranda, en Base a Información Suministrada por el Ministerio del Poder Popular para la Agricultura y Tierras.

B. Producción Pecuaria:

Cuadro N° 14

PRODUCCION PECUARIA, REGION Y MUNICIPIO, AÑO 2006

	MUNICIPIO CRITOBAL ROJAS	SUBREGION DE LOS VALLES DEL TUY	ESTADO BOLIVARIANO DE MIRANDA
BOVINO DE CARNE (N° DE CABEZAS)	671	1.477	73.837
%	1,77	3,91	100
BUFALOS (N° DE CABEZAS)	0	0	588
%	0	0	100
OVINOS (N° DE CABEZAS)	98	195	1.957
%	0	10,02	100
CAPRINOS (N° DE CABEZAS)	0	275	1.836
%	0	14,98	100
PORCINOS (NUMEROS DE CABEZAS)	3.742	0	92.151
%	4,06	0	100
POLLO DE ENGORDES (UNIDADES)	40.815	217,679	1.360.489,00
%	0	16	100
HUEVOS DE CONSUMO (UNIDADES)	0	3.401.675	4.139.387,00
%	0	82,18	3.000.000
CONEJOS (CABEZAS)	0	0	38.309
%	0	31.995	0
MIEL	0	83,52	4.800
%	0	0	100

FUENTE: Diagnostico de la propuesta 2006 para el Plan Estatal de Ordenacion del territorio del Gobierno Bolivariano de Miranda, en base a información suministrada por el ministerio del Poder Popular para la Agricultura y Tierras.

C. Extracción Mineral:

Cuadro N°15.

MATERIAL GRANULAR EN EL MUNICIPIO CRISTOBAL ROJAS									
	LOCALIDAD	MINERAL EXTRAIDO	EMPRESAS	TIPO DE MINAS	PRODUCCION VOLUMEN	RESERVA	SUPERFICIE EXPLOTADA	NUMEROS DE EMPLEOS	STATUS
CRISTOBAL ROJAS	CHARALLAVE SECTOR PITAHAYA	MATERIAL GRANULAR (ARENA, GRAVAS ARCILLAS, CALIZAS)	1	INDUSTRIA AVENTUAL Y ESPORADICA	915.600	9.382.596	-	35	1 EMPRESAS ACTIVAS

FUENTE: Diagnostico de la Propuesta 2006 para el Plan Estatal de Ordenacion del Territorio del Gobierno Bolivariano de Miranda, en base a información suministrada por la superintendencia de administración tributari del Estado Miranda.

La extracción de mineral en el municipio Cristóbal Rojas se realiza principalmente en la localidad de Charallave en el sector Pitahaya, de allí se extrae, arena, grava, y piedra caliza, esta es ejecutada por una empresa privada, la cual genera 35 empleos fijos para el pueblo.

2.- Sector Secundario

Industrias

El Estado Bolivariano de Miranda se caracteriza por presentar una variedad de industrias, especialmente la manufacturera que reviste gran importancia junto con el Distrito Capital a través de sus áreas de expansión, sin embargo su participación en la economía del estado es muy limitada como sector empleador, apenas emplea un 16,29%. Presenta un parque industrial de 1.365 empresas, distribuidas por subregiones y municipios, observándose que el mayor número de empresas se localizan en la subregión Sucre con 484 (35,46%). La subregión Valles del Tuy cuenta con 259 empresas, lo que representa el 18,97% del Estado, donde resalta el municipio Cristóbal Rojas con 73 empresas que representa el 28,19% con respecto a la subregión de los valles del tuy. Esto por encima del promedio subregional. Esto podría empezar a cambiar en razón de la localización de nuevas industrias en los municipios, Simon Bolivar, Lander, y Urdaneta, estimados por las nuevas políticas del Gobierno Nacional, entre el 2010 y el 2013. (ver Cuadro N° 17)

En cuanto a su clasificación en el Municipio Cristóbal Rojas, se observa que el mayor número de empresas se destinan a la producción de alimentos, bebidas y tabacos, con un total de 18 industrias; fábricas químicas y derivados del petróleo 11 industrias; madera y corcho, muebles y accesorios posee 12 industrias; seguidas de las industrias de papel y celulosa y artes gráficos con un total de 06 industrias y, por último, se ubican otras industrias manufactureras con un total de 04 industrias (Ver cuadro N° 16).

Especialización Manufacturera

Cuadro N° 16.

SUBREGION Y MUNICIPIO, ESTADO BOLIVARIANO DE MIRANDA										
ESTADO, SUBREGION Y MUNICIPIO	ALIMENTOS BEBIDAS Y TABACO	PRENDA DE VESTIR, CUERO Y PIELES	MADERA CORCHO, MUEBLES Y ACCESORIOS	PAPEL Y CELULOSA, ARTES GRAFICAS	FABRICAS QUIMICAS Y DERIVADOS DEL PETROLEO	MINERALES NO METALICOS	INDUSTRIAS METALICAS	PRODUCCION METALIC. MAQ. Y EQUIPOS	OTRAS INDUSTRIAS MANUFACTURERAS	TOTAL
CRISTOBAL ROJAS	8	5	12	6	11	9	0	18	4	23
VALLES DEL TUY	38	12	24	12	52	31	14	72	4	259
ESTADO MIRANDA	300	126	160	148	219	77	30	285	20	1.365

FUENTE: Diagnostico de la Propuesta 2006 para el Plan Estatal de Ordenacion del Territorio del Gobierno Bolivariano de Miranda, en Base a Información Suministrada por la Superintendencia de Administración Tributaria del Estado Miranda. en base a información suministrada por la Gerencia Estatal INE Miranda 2006.

Número de Empresas del Municipio, Subregión Valles del Tuy y Estado Bolivariano de Miranda 2006.

Cuadro N° 17

REGION - MUNICIPIO	TOTAL DE EMPRESAS	% SUBREGION	% ENTIDAD
CRISTOBAL ROJAS	73	28,19	5,35
VALLES DEL TUY	259	100%	18,97
ESTADO MIRANDA	1.365		100

FUENTE: Diagnostico de la Propuesta 2006 para el Plan Estatal de Ordenacion del Territorio del Gobierno Bolivariano de Miranda, en base a Información Suministrada por la superintendencia de Administración Tributaria del Estado Miranda. en Base a información Suministrada por la gerencia Estatal INE Miranda.

5-PLANES, PROYECTOS Y ESTUDIOS EXISTENTES

LOCALES, REGIONALES Y NACIONALES

PLANES Y PROYECTOS

- Plan de Ordenamiento y Reglamento de Uso del Área Crítica con prioridad de tratamiento de la Cuenca del Río Tuy, Marzo 1993.
- Plan Nacional de Ordenación del Territorio, Dec.Nº2.945 del 14/10/1998.
- Plan Nacional de Desarrollo Regional, 2007-2013
- Plan de Ordenación Urbanística del Sistema Urbanístico de Los Valles del Tuy (Aprobado en Gaceta Oficial #39.438, de fecha 03/06/2010),
- "Proyecto Nacional Simón Bolívar – Primer Plan Socialista para el Desarrollo Económico y Social de la Nación, 2013-2019

ESTUDIOS REALIZADOS

- El Diagnóstico del Plan de Ordenación del Territorio de la Subregión Tuy Medio – ORCOPLAN, 1992.
- Diagnóstico de la Propuesta del Plan de Desarrollo Urbano Local, 1999.
- Diagnóstico del Plan De Ordenación Urbanística del Sistema Urbanístico de Los Valles del Tuy 2003.
- Sistema de alimentación a las Estaciones Ferroviarias, Línea Caracas-Tuy Medio, INECO /A.T. para la puesta en marcha de los diferentes tramos del Plan Ferroviario Nacional, Junio 2005.
- Diagnóstico de la Propuesta de Plan Estatal de Ordenación del Territorio del Estado Bolivariano de Miranda, 2006.

INSTRUMENTOS SUPERIORES DE ORDENACIÓN DEL TERRITORIO

Los principales lineamientos estratégicos contenidos en los planes, que son instrumentos superiores de planificación y que afectan a Charallave, se resumen a continuación:

- **El Plan de Ordenación del Territorio de la Subregión Tuy Medio – ORCOPLAN, 1992:**

Este Plan, si bien posee más de 20 años de elaborado, constituye una de las pocas referencias (que aun presenta cierta vigencia) en materia de ordenación del territorio para

Los Valles del Tuy (antes del Plan de Ordenación Urbanística de Los Valles del Tuy para el año 2003) con identificación de una imagen objetivo a largo plazo, en este caso para el año 2010, y de propuesta de acciones concretas en este ámbito, definida por:

- La Subregión Tuy Medio se convertiría en la principal área de desconcentración del Área Metropolitana de Caracas (AMC); constituida como un lugar de atracción y recepción de población y de generación de empleo en la actividad industrial y la actividad terciaria superior.
 - Parte de las funciones tradicionales del AMC, transferidas al Tuy Medio, principalmente las del terciario superior de ámbito nacional y regional: universidades, hospitales, aeropuertos, etc.
 - La Subregión Tuy Medio comportándose como un "Área Metropolitana", integrada por los centros poblados de Charallave, Cúa, Ocumare, San Francisco de Yare, Santa Teresa y Santa Lucía, conectados por un sistema de ferrocarril.
 - Se consolidaría un sector central en el cual se localizarían centros de salud especializados, institutos educacionales superiores y proponía un centro principal de abastecimiento, propuesto en un lugar central. (Hoy, dentro del POU-Tuy 2003 se mantiene una propuesta similar, localizada más cercana a la Estación del Tren Charallave-Norte y antiguo Peaje de acceso a Charallave)
- **El Plan de Ordenamiento y Reglamento de Uso del Área Crítica con Prioridad de Tratamiento Cuenca del Río Tuy (Decreto N° 2.308 publicado en Gaceta Oficial N° 4.548 Extraordinario de fecha 26 de Marzo de 1993):**

En este instrumento, Los Valles del Tuy se ubican en la unidad de ordenamiento Sub-cuenca del Tuy Medio, en la cual se permiten los usos agrícola, urbano, y el industrial. Los objetivos específicos de este plan que son inherentes al área en estudio son:

- Lograr el saneamiento y recuperación ambiental de la Cuenca del Río Tuy.
- Ordenar el espacio agrícola, industrial, minero, residencial y turístico-recreacional.
- Coordinar con los organismos competentes la instrumentación del sistema de Áreas Bajo Régimen de Administración Especial (ABRAE).
- Definir y consolidar un sistema urbanístico urbano acorde con el desarrollo sustentable de la región.

Los programas y acciones con impacto en la Subregión Valles del Tuy son:

- Zonificar el espacio agrícola. Se permitirá el uso agrícola a todo lo largo de la margen derecha del Río Tuy.
- Construir y desarrollar infraestructura de apoyo a la producción agrícola.
- Construir sistemas de tratamiento de las aguas y dispositivos de control de la contaminación.

- No incentivar el que los centros poblados de la Sub-cuenca del Tuy Medio se consoliden como ciudades dormitorio.
- Promover el mejoramiento, en calidad y cantidad, de los sistemas actuales de transporte, particularmente la interconexión Tuy Medio-Caracas.
- Promover la construcción del ferrocarril, conexión Tuy Medio-Sur de Venezuela.
- Definir la organización interna de los centros poblados de la Sub-cuenca Tuy Medio.
- En cuanto al uso residencial urbano se propone el control de las Invasiones y consolidación de las zonas que así lo ameriten.

• **El Plan Nacional de Desarrollo Regional 2001-2007 y 2007–2013:**

El Plan Nacional de Desarrollo Regional 2001-2007, con énfasis en lo regional y participativo, tiene sus antecedentes "...en la Propuesta contenida en el Programa de Gobierno presentado por el Presidente Hugo Chávez Frías en 1998 y, luego de ganar las elecciones el 07/12/1998, en los logros alcanzados a partir de la toma de posesión en febrero de 1999, los cuales se expresan en el Programa Económico de transición 1999-2000 y en el Programa Económico Nacional 2000" y no en el último Plan Nacional de Ordenación del Territorio de la Cuarta República, Dec. Nº2.945 del 14/10/1998 publicada en Gaceta Oficial Nº2.945 el 26 de Noviembre de 1998 (apenas doce -12- días antes de las Elecciones donde pierden el gobierno los representantes de la llamada 4ta República), producto de la instalación de la constituyente que redactó la nueva Constitución Nacional, amén de las acciones en materia de Ordenamiento Territorial derivadas de la Tragedia de Vargas, producto de los Deslaves en diciembre de 1999.

El Plan Nacional de Desarrollo Regional 2007-2013: Encaminado a la Formulación del Plan de Desarrollo Económico y Social de la Región Central (Aragua, Carabobo, Miranda, Vargas y Distrito Capital) para el período 2007-2013; considera el desarrollo socio económico equilibrado de la región, la mejora de la calidad de vida, la gestión responsable de los recursos naturales y la protección del medio ambiente, así como el uso racional del territorio, la inclusión social y participación comunitaria en la toma de decisiones como estrategias de acción, fundamentados en los Cinco Equilibrios de Desarrollo Económico y Social (junio 2000), los Diez Objetivos Estratégicos (noviembre 2006), los cinco Motores (enero 2007) y las Siete Líneas Generales del Plan de Desarrollo Económico y Social de la Nación 2007-2013 (septiembre 2007)"

Propuso ocho (8) Subregiones Funcionales o áreas sub-estadales con homogeneidad económica, social, cultural, y físico natural, y cuya extensión fuese inferior al área de una entidad federal que trasciende los límites de un municipio. Las mismas son: 1) Área Metropolitana Puerto Cabello–Morón, 2) Área Metropolitana de Caracas incluyendo Valles del Tuy, 3) Litoral de Aragua, 4) Sur de Aragua, 5) Barlovento, 6) Cuenca del Lago de Valencia y 7) Sur de Carabobo.

- **El Plan de Ordenación Urbanística,-POU-del Sistema Urbanístico de Los Valles del Tuy (POU-Tuy):**

El Plan de Ordenación Urbanística del Sistema Urbanístico de Los Valles del Tuy, cuyo diagnóstico y propuesta fue elaborado en el año 2003 y aprobado en Gaceta Oficial #39.438 de fecha 03/06/2010, contiene los lineamientos estratégicos y de carácter estructurante de Ordenación Urbanística y vino a sustituir tres viejos instrumentos normativos de planificación urbana (Planes Rectores) que regían para Charallave, Cúa y Ocumare del Tuy, además de ser el primer instrumento de Planificación Urbana (y no simplemente con fines fiscales o de hacienda pública municipal) aprobado para los Municipios Independencia, Paz Castillo y Simón Bolívar, algunos de los cuales han tenido estudios y propuestas de planes, pero que nunca resultaron finalmente aprobados, sirviendo solo de referencia o guía.

En el caso de Charallave, recogió las propuestas de modificación que, para los años 2003-2005, tenía la municipalidad para con la propuesta de Plan de Desarrollo Urbano Local del año 1999, las cuales integró y aprobó, tales como: lo relativo al sector denominado "Paraíso" y su orientación hacia las actividades agroalimentarias (excluyéndola de la poligonal urbana), la inclusión (o sinceración) de zonas con variables urbanas que no estaban dentro de la Poligonal (Ciudad Valle de Chara, Los Anáucos Residencial e Industrial y parte de la Hacienda La Peñita), la extensión de la Poligonal Urbana hasta el sector Caujarito, la inclusión como regionales de vialidades importantes y aún no construidas que atravesarían el área urbana (Arterial N°04: Cua-Charallave-San Fco. de Yare, Colectora N° 25, que partiendo de la Urbanización Industrial Río Tuy, pasaría por Pitahaya, Paso Real, Colinas de Betania, Vista Real, El Refugio, Parque Residencial Matalinda-Vistas de Matalinda-Sectores Terrazas y Colinas de Matalinda-Las Guagüitas-Autopista Ocumare-Charallave, entre otras.

Entre las propuestas de este Plan, expresados para el Municipio Cristóbal Rojas, pueden mencionarse:

- Incorporar los asentamientos no controlados a la estructura urbana formal.
- Organizar un sistema intermodal de carga en base a la red vial y la red ferroviaria disponible y a la localización de centros de acopio y/o redistribución que facilite mejor el funcionamiento de los componentes.
- Localización de un área de importancia metropolitana (cuyo territorio se encuentra aproximadamente en una magnitud del 50% al norte de Charallave, entre el peaje de la Peñita y Caujarito), capaz de servir de soporte para los servicios y equipamientos necesarios que se requerirán fortalecer en Los Valles del Tuy y/o descentralizar desde Caracas, con la implementación de la Autopista hacia Oriente, desde la Regional del Centro, pasando por La Verota y hasta llegar a Kempis, en la vía hacia Caucagua.

- **El Plan de Ordenación Urbanística-POU-del Sistema Metropolitano de Caracas, en elaboración por el Ministerio de Infraestructura:**

Este Plan, actualmente en revisión, contiene los lineamientos estratégicos y de carácter estructurante para la ordenación urbanística del ámbito denominado "Sistema Metropolitano de Caracas", esto implica la distribución de las actividades urbanas y de la población, la localización de las grandes obras de infraestructura, los sistemas de redes matrices, las áreas protegidas, sistemas de áreas verdes, así como un sistema de información urbanística a escala metropolitana.

El Sistema Metropolitano de Caracas se organiza para una población del orden de los 5.284.000 habitantes para el año 2010 y está conformado por los siguientes componentes:

- Ámbito Urbano o Componente Valle de Caracas.
- Ámbito Urbano o Componente Altos Mirandinos.
- Ámbito Urbano o Componente Litoral Vargas.
- Ámbito Urbano o Componente Guarenas – Guatire.
- Ámbito Urbano o Componente Valles del Tuy Medio.

Entre los lineamientos generales establecidos en este Plan pueden mencionarse:

- Consolidación de los componentes del sistema como ámbitos urbanos autónomos con funciones complementarias y de apoyo a la producción principal.
- Orientar la localización de los nuevos equipamientos metropolitanos fuera del Valle de Caracas, como medida orientada a equilibrar el Sistema Metropolitano y lograr funcionamientos progresivamente más autónomos que generen niveles de calidad de vida
- equiparables entre ellos.
- Orientar la expansión urbana del Sistema Metropolitano hacia Los Valles del Tuy y Guarenas – Guatire, a través de una oferta inmobiliaria amplia y variada de viviendas, fuentes de empleo y servicios metropolitanos.
- Incorporar los asentamientos no controlados a la estructura urbana formal.
- Gestionar ante los despachos prestadores de servicios de red la dotación, amplia cobertura y confiable suministro a Los Valles del Tuy y Guarenas – Guatire.
- Organizar un sistema intermodal de carga en base a la red vial disponible, la red ferroviaria propuesta y a la localización de centros de acopio y/o redistribución que facilite mejor el funcionamiento de los componentes.

En el Capítulo X "Lineamientos de Ordenación Urbanística: Valles del Tuy", del proyecto de Resolución del Plan en referencia, plantea unos lineamientos de carácter estructurante para el área en estudio, entre los cuales están:

- A los Valles del Tuy les corresponde cumplir funciones como área residencial para la población metropolitana de menores recursos, lugar empleador especializado en actividades industriales del terciario superior y algunas propias del gobierno nacional.
 - El área urbana de Los Valles del Tuy, deberá albergar unos 728.885 habitantes para el año 2010, lo que equivale a casi duplicar la población en menos de una década, y quedará conformada por los perímetros urbanos de: Charallave, Cúa, Ocumare, Yare, SantaTeresa y Santa Lucía, funcionando como una unidad urbanística.
 - Orientar la expansión urbana hacia los terrenos adyacentes a las poligonales urbanas actuales, preservar y, de ser posible, incrementar la actividad agrícola y pecuaria en las márgenes del Río Tuy, y mantener en calidad de "rústicos" aquellos terrenos vacantes, sin valores naturales que proteger, hasta tanto se saturen las poligonales urbanas existentes.
- **El Rol de la Subregión Valles del Tuy en el Sistema Metropolitano de Caracas según lo que reseña el –POU- Sistema Urbanístico de los Valles del Tuy de este POU en elaboración.**

La Subregión Valles del Tuy es uno de los cinco componentes del Sistema Metropolitano de Caracas, con el cual se originan relaciones de intercambio frecuentes en materia de población, servicios y actividades económicas. Como componente de este sistema metropolitano, la Subregión Valles del Tuy incrementará progresivamente su importancia relativa en el largo plazo, en términos demográficos y económicos, pasando a conformar la principal área de expansión y crecimiento del Sistema Metropolitano de Caracas.

El Plan Nacional de Desarrollo Regional les asigna a las áreas urbanas de los Valles del Tuy el Rol de centros subregionales de segundo orden de la Región Central, así como una función desconcentradora de población, actividades económicas y servicios.

A largo plazo la Subregión Valles del Tuy reforzará su rol desconcentrador de población y de actividades económicas del Sistema Metropolitano, pero con una tendencia progresiva hacia su consolidación como área urbana independiente en todos sus componentes: residencial, industrial, agrícola y como centro de servicios.

En particular, el área en estudio deberá cumplir las siguientes funciones en el ámbito regional:

- La Subregión Valles del Tuy cumplirá una función de Centro Metropolitano, funcional y económicamente autónomo.
- La Subregión Valles del Tuy absorberá progresivamente actividades económicas y de servicios altamente consumidores de espacio urbano, provenientes de la ciudad de Caracas.
- La Subregión Valles del Tuy se especializará como centro industrial, de apoyo a la producción agrícola y de servicios terciarios dentro del Sistema Metropolitano y hacia

la Región Los Llanos, a través de un conveniente aprovechamiento del sistema multimodal de transporte.

- Cada uno de los componentes urbanos del sistema urbanístico, reforzará roles complementarios entre sí, que garanticen un funcionamiento equilibrado espacial y funcionalmente, según se resume a continuación:

Charallave: centro de servicios, puerta de entrada al Sistema Urbanístico Valles del Tuy y principal nodo vial y de transporte.

Cúa: centro de servicios y de desarrollo industrial.

Ocumare del Tuy: principal centro de servicios del sistema urbanístico y zona de apoyo a la actividad agrícola de la Subregión y de la Región Los Llanos,

San Francisco de Yare: centro de servicios a nivel local y de concentración de las actividades turístico – recreacionales.

Santa Teresa: principal zona receptora de población y núcleo secundario de servicios.

Santa Lucía: puerta de entrada al Sistema Urbanístico Valles del Tuy desde el Oriente del país, zona de producción agrícola y receptora de nueva población.



6-SERVICIOS CONDICIONES DE VIDA

UNA CIUDAD PARA EL BUEN VIVIR

MISIONES SOCIALES EN EL MUNICIPIO

El Estado venezolano, tras emprender el proceso de reorientación de sus políticas y sus estructuras institucionales y jurídicas basadas en la Constitución, impulsó la etapa de incorporación progresiva de los sectores sociales excluidos, a través del cual la Participación Social juega un rol estelar y en la cual la Alcaldía del Municipio Cristóbal Rojas brindo un gran apoyo a fin de hacer realidad estas misiones en el municipio, comprobando el trabajo del gobierno Nacional, Municipal y pueblo organizado juntos hacia un mismo horizonte.

"Las Misiones sociales son el núcleo de la ofensiva estratégica para reducir progresivamente la pobreza dándoles poder a los pobres"

Hugo R Chávez F.

Dar poder a los pobres lleva implícito la participación política popular en el control del estado y la toma de decisiones.

Misión Robinson

En la primera etapa (Alfabetización), se logró incorporar un contingente de 2.136 patriotas iletrados, ubicados y atendidos a lo largo del Municipio en 82 ambientes en cursos. De este grupo y luego del proceso de depuración y revisión del perfil de los iletrados, quedaron efectivamente incorporados en los ambientes habilitados a tal fin 1.636 patriotas. De este grupo 758 lograron culminar la primera fase, hasta el 31 de diciembre del 2003. Más de 175 facilitadores fueron censados y de estos 156 emprendieron la Misión con una fuerte voluntad y vocación de servicio, en este sentido, dispusieron sus hogares, ubicaron espacios comunitarios, tomaron escuelas entre otros.



Misión Ribas

El 1ero de noviembre de 2003 inicia esta Misión con el Censo nacional, el cual en el caso del Municipio Cristóbal Rojas arrojó el diagnóstico de más de **8.000** ciudadanos que no habían logrado culminar su bachillerato. Del grupo inicial seleccionado para proseguir sus estudios en el 1er Nivel de 1ero a 3er año, (2.070 vencedores), se logra incorporar, al cierre del 2003, el total de **1.620** personas, es decir un 75% del porcentaje total, los cuales fueron ubicados y atendidos en 8 centros a saber: U.E.N. Creación Charallave, U.E.N Teresa de Bolívar,

U.E.N Pitahaya, U.E.N Juan España en la Parroquia Capital y 4 espacios alternativos en la Parroquia Las Brisas; ya que el gobernador de la época no permitió la entrada a las instituciones educativas. Uno de los aspectos a resaltar de esta Misión ha sido la constancia, empeño y entusiasmo de los vencedores en iniciar sus estudios. El nivel de asistencia a clase, a pesar de algunas dificultades, alcanza un promedio de 90% por aula. En la actualidad contamos con 1.261 vencedores y vencedoras, 607 becados, 86 facilitadores en 20 planteles del municipio y 13 espacios alternativos y 18 coordinadores. Hoy gracias a la obra revolucionaria tenemos incorporado al 38% de la población en la Misión Ribas y hemos graduado al 62% del total de los vencedores y vencedoras.



Misión Sucre



Paralela a la Misión Ribas, inicia la Misión Sucre. Luego del censo nacional, mediante el cual se detectó la existencia en el Municipio de más de **2.200** bachilleres que por uno u otro motivo, no habían logrado iniciar sus estudios superiores y transformar su condición de excluidos del subsistema de educación superior. El primer contingente de participantes a iniciar el Programa de Iniciación Universitario (PIUNI) de la Misión Sucre, estuvo constituido por **522** alumnos, de los cuales hasta el cierre del año 2003 todos fueron inscritos en dicho curso, distribuidos en tres centros a saber: U.E Carlos Arocha Luna , UE Privada Venezuela Primero y U.E PITAHAYA, en la actualidad, contamos con más de siete Programas de formación de grado logrando ya realizar los actos de graduación de Técnicos Superiores Universitarios TSU en las áreas de Gestión Social para el Desarrollo Local , Gestión Ambiental y Administración y Gestión.

Misión Mercal

En Enero 2003, de acuerdo a Gaceta Oficial N° 37.867, Decreto N° 2.742, se crea la Comisión Presidencial para el Desarrollo del Abastecimiento Alimentario, denominada Misión Mercal, como mecanismo articulador para garantizar la seguridad alimentaria de la población, a través de:

- El fortaleciendo el mercado interno y el desarrollo de canales de distribución confiables a nivel nacional e internacional, y
- Garantizando la oferta permanente de productos alimenticios y no alimenticios nacionales e importados, para los consumidores, a precios altamente competitivos para la población de más bajos recursos.



Red Mercal:

Está constituida por Centros de Acopio, Supermercado, Módulos Tipo I, Módulos Tipo II, Mercalitos y Mercalitos Móviles; así mismo Mercal C. A. abastece los Programas Especiales "Mercal Máxima Protección", en sus dos variantes: Casas de Alimentación y Suplemento Alimentario".

- Módulos Mercal Tipo I: Puntos de venta al detal. Su estructura guarda un formato estándar en todas las localidades, al concebirse su construcción a nivel nacional a partir de un proyecto con dos modelos de acuerdo a su tamaño: Modelo Ampliado (274 m²) y Modelo Básico (154 m²).
- Módulos Mercal Tipo II: Puntos de venta al detal, cuya estructura y capacidad son de dimensiones variables, dado que provienen de la recuperación y acondicionamiento de infraestructura física de origen público o privado. Pueden ser especializados, es decir, pueden expendirse líneas específicas de alimentos, tales como líneas de embutidos y otros.
- Mercalitos: Puntos de venta al detal, previamente inscritos en el registro Mercal, ubicados en zonas de mayor densidad poblacional en riesgo de inseguridad alimentaria. Se corresponde con la bodega tradicional venezolana. Permite la integración de las familias al programa Mercal

En el Municipio Cristóbal Rojas desde su inicio (2003) y hasta el año 2008, la Misión Mercal ha atendido a **2.729.700** de personas y expedido **15.865.200** toneladas de alimentos. Semanalmente distribuye 124 toneladas métricas de alimentos para casi 24.200 familias, que equivalen a 121.000 de personas. Para tal logro ello se han

gestionado 1 Centro de Acopio, 2 Módulos Tipo I, 10 Módulos Tipo II, y se han instalado 14 Mercalitos.

Cuadro N° 25

AÑO	BODEGUITAS					MERCAL TIPO I					MERCAL TIPO II				
	SEMANAL			ANUAL		SEMANAL			ANUAL		SEMANAL			ANUAL	
	CANT	TONELADAS VENDIDAS	FAMILIAS ATENDIDAS	TONELADAS VENDIDAS	FAMILIAS ATENDIDAS	CANT	TONELADAS VENDIDAS	FLIAS ATENDIDAS	TONELADAS DE ALIMENTOS VENDIDAS:	FAMILIAS ATENDIDAS	CANT	TONELADAS VENDIDAS	FAMILIAS ATENDIDAS	TONELADAS DE ALIMENTOS VENDIDAS: 108	FAMILIAS ATENDIDAS: 108.000
2003	16	64	3.200	691.200	172.800	1	20	1.000	1.080	54.000.000	10	40	20.000	2.160.000	1.080.000
2004	16	64	3.200	691.200	172.800	1	20	1.000	1.080	54.000.000	10	40	20.000	2.160.000	1.080.000
2005	16	64	3.200	691.200	172.800	2	40	2.000	2.160	108.000.000	9	39	18.000	1.944.000	972.000
2006	18	72	3.600	777.600	194.400	2	40	2.000	2.160	108.000.000	10	40	20.000	2.160.000	1.080.000
2007	12	48	2.400	518.400	129.600	2	40	2.000	2.160	108.000.000	8	38	16.000	1.728.000	864.000
2008	14	56	2.800	604.800	151.200	2	40	2.000	2.160	108.000.000	8	38	16.000	1.728.000	864.000
TOTALES	368	18.400	18.400	3.974.400	993.600		200	10.000	10.800	540.000.000			110.000	11.880.000	5.940.000

Misión Barrio Adentro

Uno de los resultados objetivamente positivos de la gestión en salud, fue el iniciar o sentar las bases para la futura implantación del Sistema Municipal de Salud, mediante la activación de los centros o consultorios populares, con el Programa Nacional Misión Barrio Adentro. Existen gracias a esta base, (34 Núcleos de Atención Primaria y y 7 Ambulatorios de la red nacional) consultorios populares ubicados en igual número de comunidades, en los cuales, se atendió un promedio de 97.500 casos en el año 2003. A



través de la Coordinación de Salud y Ambiente participamos, hasta el año pasado, en más de 10 Programas de Atención Comunitaria Integral, en estas jornadas fueron atendidos 1.600 personas en el área de Medicina General en las diferentes comunidades donde se aplicó el programa, las patologías que se presentaron con más frecuencia fueron las siguientes: parasitosis, hipertensión arterial, enfermedades de la piel. También hubo ocasiones donde se refirió pacientes a centros de salud nacionales para su atención y posterior tratamiento. Además se realizaron varias jornadas de atención odontológica.

Misión AgroVenezuela

El presidente de la República, Hugo Chávez, da nacimiento de la Misión AgroVenezuela para garantizar la seguridad y la soberanía alimentaria del país. Esta misión es "locomotora fundamental" del Plan elaborado por el Gobierno Nacional para atender el tema alimentario y que incluye políticas públicas para la inversión en sectores estratégicos y el incremento de la producción nacional, entre otros elementos. En el Municipio Cristóbal Rojas el



avancede la Misión AgroVenezuela ha desarrollado una unidad Agroproductiva Socialista de Agricultura Urbana. En dicha unidad, se han formado mil 200 familias en 7 mil 500 kilómetros cuadrados. Así mismo cuenta con plantas ornamentales y con 33 canteros sembrados con ajoporro, cilantro, rábano, y calabacín. Existen cerca de dos mil unidades similares. Todo esto con el fin de proteger al país de la crisis mundial de alimentos que afecta actualmente al planeta.

La Gran Misión a toda Vida Venezuela



La Gran Misión "A Toda Vida Venezuela" no es un plan más, se trata de una política pública integral de Estado, que apunta a disminuir las situaciones vinculadas al delito, faltas, accidentes viales, desastres o emergencias, para que toda la población venezolana pueda disfrutar sus derechos en un ámbito pacífico. Orienta su esfuerzo a implementar políticas que fortalezcan ambientes para la convivencia solidaria, la paz y el desarrollo pleno, contrarias a las políticas de "mano dura" y endurecimiento de las penas que sugieren algunos sectores del país. En este sentido, el Gobierno

Bolivariano puso en marcha la Mancomunidad de las Policías Municipales de los Valles del Tuy, en Charallave, estado Miranda, en el contexto del lanzamiento de la Gran Misión a Toda Vida Venezuela. Para su inicio, estos cuerpos policiales recibieron 47 vehículos tipo patrulla, 31 motocicletas y 18 bicicletas, con el propósito de garantizar su funcionamiento efectivo. Asimismo, la Guardia Nacional Bolivariana recibió 117 vehículos, 106 motocicletas y 22 bicicletas.

Gran Misión Vivienda Venezuela

La Gran Misión Vivienda Venezuela constituye el plan de construcción de viviendas del Gobierno Bolivariano del Presidente Hugo Chávez que solucionará de manera estructural el histórico déficit habitacional que ha padecido la población venezolana, particularmente los sectores sociales más desfavorecidos y vulnerables.

Producto del modelo socioeconómico impuesto en Venezuela desde la época colonial hasta nuestros días, en el que predominaba

básicamente una economía de puertos y de carácter extractiva, se privilegió durante décadas la concentración de la población de manera desigual en la franja costera del territorio, ubicándose el 60% de los venezolanos en la zona norte del país. En este sentido, en el Municipio Cristóbal Rojas, el viceministro de Planificación y Políticas para Vivienda y Hábitat, Nelson Rodríguez, el vicepresidente de la Fundación Misión Hábitat, Manuel Quevedo y Pablo Martínez de la Comisión Presidencial de Refugios Dignos, entregaron 140 apartamentos en el Desarrollo Urbanístico "Santa Rosa", ubicado en Charallave, estado Miranda. Por otra parte, en coordinación con el Instituto Municipal del Hábitat está en ejecución el proyecto para la sustitución de viviendas improvisada por viviendas dignas.



Gran Misión Amor Mayor



La Gran Misión en Amor Mayor es una política de inclusión social que está orientada a los adultos mayores que no lograron cotizar en el Instituto Venezolano del Seguro Social (IVSS), y que ahora podrán cobrar pensiones de vejez que están homologadas con el salario mínimo.

"En total son 3 mil 814 nuevos pensionados y pensionadas que reciben por el Seguro Social una pensión equivalente al salario mínimo", dijo el mandatario nacional durante su participación en el evento. Asimismo, las pensiones del Inass

serán homologadas al Seguro Social, por lo que más de 205 mil pensionados pasarán a cobrar salario mínimo. Se estima que casi 400 mil personas deben ser incorporadas al cobro de pensiones, "hayan cotizado o no en el seguro social".

Abastecimiento de Agua Potable y Descarga de Aguas Servidas

Existen diferentes fuentes primarias de abastecimiento: el embalse de Ocumarito para localidad Charallave; planta de tratamiento Caujarito, abastecida desde el embalse de Camatagua que surte al norte del municipio (parte alta) conjuntamente con la planta de tratamiento La Peñita, que abastece al estanque de almacenamiento La Chivera; adicionalmente, existen tres estanques de almacenamiento: urbanización Paso Real, Mume Arriba y La Estrella. Descarga final de aguas servidas: un total de (8) ocho colectores urbanos drenan a la quebrada Charallave sin ningún tratamiento previo; la zona industrial Rio Tuy descarga en la quebrada Las Yeguas. Antiguas plantas de tratamiento (Arichuna, la Estrella, Paso Real, Vista Real-Colinas de Betania, Rio Tuy) construida formalmente, se encuentran abandonadas y en desuso. Si bien se inicio la construcción del conector marginal desecho paralelos a la quebrada Charallave, este no esta concluido, faltado Kilometros de construciion.

Servicios de Recolección de Residuos y Desechos Sólidos

De acuerdo con el Cuestionario de Residuos y Desechos Sólidos del año 2010, en el Municipio Cristóbal Rojas se recolectaban 120.000 kg./diario de residuos sólidos, la recolección se realiza en 6 días por semana, con un total de 50 rutas de recolección, y con 12 unidades operativas tipo compactadoras. En cuanto a la población atendida por el servicio de recolección de residuos y desechos sólidos se tiene que la población tanto urbana como rural es teóricamente atendida en su totalidad. El municipio Cristóbal Rojas presenta registro de 40.890 usuarios suscritos alservicio de Aseo Urbano Domiciliario, además ha contado con una mancomunidad (hoy no activa) y una ordenanza para el tratamiento de los desechos sólidos. Para la disposición final de los residuos y desechos sólidos es utilizado el rellenosanitario ubicado en La Bonanza. La tasa de generación de residuos y desechos sólidos en el Municipio Cristóbal Rojas se sitúa en 1,18 kg./hab/día.

Educación

Para el período escolar 2008-2009, el municipio contó con una matrícula inicial total de 29.518 estudiantes, discriminados por nivel educativo en las siguientes proporciones: el 17,11% (5.053 estudiantes) se encuentran en el nivel de educación inicial, el 32,15% (9.490 estudiantes) cursan en la educación secundaria, mientras que el mayor porcentaje lo tiene la educación primaria con 50,73% (14.975 estudiantes).

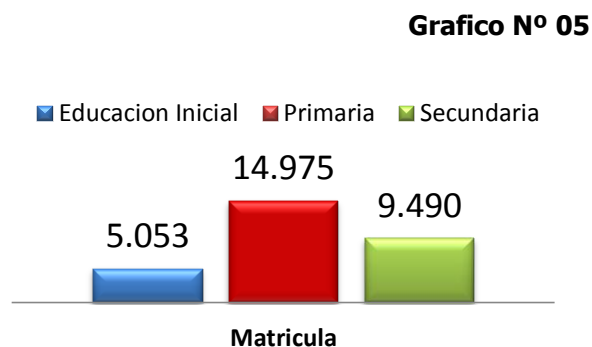

Fuente: Síntesis Estadística, INE 2010

Por otra parte, en el municipio existen 55 planteles educativos lo que equivale al 3,08% del total estatal que son 1.786 planteles; los mismos son discriminados por su tipo de dependencia, en el municipio 38 son públicos y 17 privados.

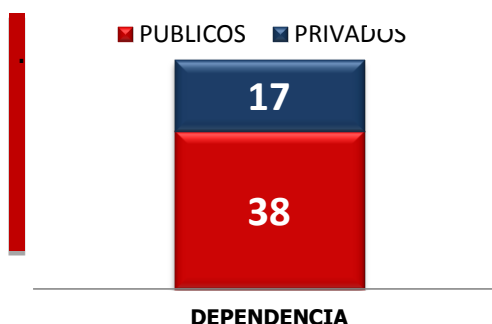

Fuente: Sintesis Estadística, INE 2010

Así como lo indica el gráfico la mayor calidad de unidades educativas, son públicas en el Municipio Cristóbal Rojas; en el sector público esta discriminado en dependencia Nacionales, Estadales y Municipales.

Red de Salud

En el municipio Cristóbal Rojas la red de salud está compuesta por 25 módulos barrios adentro, dos (02) centro de diagnóstico integrales (CDI), seis (06) ambulatorios, y dos clínicas privadas.

Cuadro N° 18:

TIPO	Nº
Módulos Barrio Adentro	25
CDI	2
Ambulatorios	6
Clínicas Privadas	2

FUENTE : síntesis de diagnóstico municipal, INE 2010

Los módulos de barrio adentro y los centros de diagnóstico integrales, prestan los servicios de Medicina General, Pediatría, Citología, Oftalmología, Endoscopia, Rayos X, Electrocardiogramas, Ecografía, Laboratorio, Hospitalización, Sala de Rehabilitación. De igual forma los ambulatorios dan asistencia en Consultas populares, Pediatría, Enfermedades de transmisión Sexual, Ginecología, Psiquiatría, Medicina Interna, Certificados Médicos para Conducir, Vacunación, Rayos X, Farmacia y Sala de Emergencia.

Por otra parte, en el municipio existe la siguiente unidad de emergencia de traslado:

Cuadro N° 19

AMBULANCIAS Y VEHICULOS DE EMERGENCIA		
Bomberos de Miranda	Protección Civil Miranda	Protección Civil Municipal
3 Unidades Básicas Tipo 1 1 Unidad de Terapia Intensiva	3 Unidades Básicas	3 Unidades Básicas Tipo 1, 1 Vehículo Rustico de Rescate

FUENTE: ELABORACION PROPIA, DIRECCION GESTION SOCIAL.

7-ORGANIZACIONES SOCIALES

PODER POPULAR

CONSEJOS COMUNALES POR SECTORES

Para Diciembre del año 2012 de un total de 136 Consejos Comunales, 101 que representan el 74,26% estaban vscidos y solo cuatros de allos vigentes (menos del 3%). De los 136 Consejos Comunales solo 31 (22,8%) habían llegado hasta la elaboración de su Plan Integral de Desarrollo Comunitario y demás información pertinente, entre otros. A continuación se describe por sectores:

JABILLITO <ul style="list-style-type: none"> · Luchadores del Serrucho sector "A" · Las Flores de Jabillito sector "B" · Inmaculada Concepción Jabillito "C" · Jabillito 1 sector "D" · Ezequiel Zamora Jabillito] · Ezequiel Zamora Parcelamiento · Ciudad de Dios 	LOS ANAUCOS – SABANETA – EL PAUJI <ul style="list-style-type: none"> · Capaya Sabaneta · Hacienda Sabaneta · Los Anaucos B · Las Flores del Sereno · Gustavo Villaparedes · Las Casitas (las brisas) · Los Anaucos A
CAUJARITO <ul style="list-style-type: none"> · Caujarito II (Tiuna Chacao) · El Saman de Caujarito · Paseo de la Gracia de Dios · Paramaconi · Los Tres Caciques · Colinas de Caujarito · Caujarito I · El Calvareño · Todos Unidos por Santo Domingo · El Libertador (caujarito) · Vista Fresca 	CHUPULÚN <ul style="list-style-type: none"> · Don Genaro Martínez · La Juventud · ChupulúnAli Primera · La Nueva Esperanza · 7 de Abril · Campo Elías · Cacique Terepáima · El Samán de Dios · Gran Mariscal · 19 de Abril · Enmanuel II (Santa Eduvigis)
URBANIZACIÓN LA ESTRELLA <ul style="list-style-type: none"> · Marte · Plutón · Mercurio · Urano · Jupiter 	MATALINDA - VISTA REAL <ul style="list-style-type: none"> · Colinas de Matalinda · La Arboleda · Villas de Apamate · Villas de Matalinda · Cantarrana II Bicentenario
MADOSA <ul style="list-style-type: none"> · Innovación al Progreso · Luchadores por la Comunidad · Guaicaipuro parte alta · Unido La Libertad · Charavit 	LA MAGDALENA (SECTOR AGRO-TURÍSTICO) <ul style="list-style-type: none"> · Vapor y Mume · La Magdalena · De Frente al Tuy · Eucalito y El Marquez
LA HORQUILLA - CURACIRIP <ul style="list-style-type: none"> · Horquilla parte baja · Horquilla parte alta · Curaciripa sector "A" 	ARICHUNA <ul style="list-style-type: none"> · Cacique Arichuna · Arichuvillas II

LA MATA	CASCO CENTRAL		
<ul style="list-style-type: none"> • La Puerta de la Mata • Tobias Blanco Mi Querer • Renacer • Arenales I • Bravo Pueblo Arenales II • 29 de Abril • Reto de Canaceq • Fuerza Agraria en Marcha • Octava Estrella 	<ul style="list-style-type: none"> • Boulevard Evencio Gámez • Peñuela Ruiz sector "B" • Los Samanes "B" • La Cabricera • La Pequeña Pradera • El Chaparral • El Cementerio 		
PASO REAL 2000 – DIVIDIVE – PITAHAYA	CIUDAD MIRANDA		
<ul style="list-style-type: none"> • Simón Bolívar (paso real 2000 T 9) • Renacer 2000 • Independencia 2010 • Esperanza 2000 • Paso Real 2000 terraza 11 • Paraíso de Santa Ines • El Dividive • Altos del Dividive • Milagro de Dios I • JoseFelix Ribas • Colinas de Chara • Milagro de Dios II • Colinas de Paso Real • Luchemos por Pitahaya I • Luchemos por Pitahaya II • Colinas de Paso Real 	<ul style="list-style-type: none"> • Luchadores de Ciudad Miranda • Chara I Ciudad Miranda • La Nueva Ciudad Miranda • Unión Cristo Bolívar • Camino por Hacer • Nuestro Futuro • Terrazas de Ciudad Miranda • Dios de Luz • En la Unión esta la Fuerza • Generalísimo Francisco de Miranda • Terrazas de Araguaney • Parque Residencial Matalinda • Vista Real • Conciencia del Socialismo 		
ZONA 1 LAS BRISAS	ZONA 2 LAS BRISAS		
<ul style="list-style-type: none"> • Andres Bello circuito I • Andres Bello circuito II 	<ul style="list-style-type: none"> • Francisco de Miranda circuito I • Francisco de Miranda circuito II 		
ZONA 4 LAS BRISAS	ZONA 5 LAS BRISAS		
<ul style="list-style-type: none"> • Antonio José de Sucre (urbano) • María Teresa del Toro • Bienestar Comunitario • Primicia de Vencedores • Simón Bolívar circuito IV • Ana Coita circuito IB 	<ul style="list-style-type: none"> • Mariscal Sucre circuito I • Mariscal Sucre circuito II 		
VARIAS ZONA LAS BRISAS	ZONAS AGRARIAS		
<ul style="list-style-type: none"> • Calle El Colegio • El Bambú circuito I • Poder Unido Bolivariano • Jefa Apacuana • El Desvío • El Mercadito • Ezequiel Zamora (Las Brisas) • José Antonio Páez 	<ul style="list-style-type: none"> • Laguna baja El Gas • La Laguna • Betania II (Palos Grandes) • La Reforma • Parcelamiento Agrícola La Aguadita • La Aguadita III (entrada cooperativa) • Laguna de la Ceiba • Paraíso I • Casa Agraria La Fila • Luchadores de las Torres 		
	CONSEJOS COMUNALES VIGENTES	04	TOTAL C.C.
	CONSEJOS COMUNALES VENCIDOS	101	136
	CONSEJOS COMUNALES QUE POSEEN PIDC.	31	

FUENTE: ELABORACION PROPIA-CASA DEL PODER POPULAR PARA LAS COMUNAS DE MUNICIPIO CRISTOBAL ROJAS

8-SÍNTESIS DEL DIAGNÓSTICO SOCIOECONÓMICO

ASPECTO	DESCRIPCIÓN	CARACTERÍSTICAS RELEVANTES	PROBLEMAS O RESTRICCIONES	RECURSOS O POTENCIALIDADES
DEMOGRÁFICO	<p>Datos:</p> <p>Población 2011: 117.888 hab. Donde menos del 2% es población rural.²</p> <p>Proyecciones 2012: 128.542 hab. Con una densidad poblacional 1071,6 en una superficie de 120 Km²³</p> <p>Datos vitales 2006: Centros poblados: 18 Tasa de natalidad: 0,71 Tasa de mortalidad: 2,20⁴</p>	<p>De los valles del Tuy el municipio Cristóbal Rojas, está en el 5to. Lugar con una población urbana de 117.888 hab. Que representa 4,41% con respecto al Estado Bolivariano de Miranda</p>	<p>Por su cercanía a la ciudad de Caracas, ha existido un incremento de invasiones y de construcciones de asentamientos, donde muchas de ellas no son aptas para tal fin (orillas de las quebradas, guaremal, entre otras).</p> <p>Es una zona tradicionalmente receptora de población, debido a que durante muchos años gran parte de los damnificados de regiones aledañas, son llevados a esta subregión sin ningún tipo de planificación. Este boom desmesurado trae como consecuencia un incremento de la demanda de servicios básicos, infraestructura para el área educacional, salud, deportes y recreación, entre otros. Por otra parte, durante el 1º semestre 2006, existe un incremento de delitos detectados por el C.I.C.P.C y otros problemas sociales como el embarazo precoz, entre otros.</p> <p>Con la Gran Misión Vivienda Venezuela se proyecta fortalecer esta migración, pero tendría que venir aparejada con el incremento proporcional de la construcción y equipamiento de servicios</p>	<p>De acuerdo con el Instituto Geográfico de Venezuela Simón Bolívar (IGVSB), la Superficie del municipio Cristóbal Rojas es de 120 Km², lo cual representa uno de los municipios con mayor ocupación poblacional de la superficie.</p> <p>Presenta un gran dinamismo en sus centros poblados, representado por actividades comerciales y existencia de espacios destinados a las zonas industriales (relativamente mayores a las otras ciudades de los valles del tuy). Posee recurso humano para minimizar los costos, como Cooperativas, Consejos Comunales y Comité de Salud, entre otros.</p>
AGRÍCOLA	<p>La producción de Ñame con 4.005TM En cuanto a cultivos semi permanentes produce 680TM en lechosa (2006)</p>	<p>El cambur, naranja y lechosa son los principales rubros en cultivos permanentes y semipermanentes.</p> <p>Entre los cultivos de raíces y tubérculos predominan el maíz, la yuca dulce, el ocumo y ñame y dentro de las Leguminosas se tienen la caraota y el frijol.</p>	<p>Es necesario incentivar la comercialización, asistenciatécnica, créditos oportunos, capacitación, condiciones de la vialidad agrícola, falta extensión agrícola, promoverlos controles fitosanitarios e inseguridad</p>	<p>Tiene una producción diversificada como es de Bovino 671 cabezas, ovinos 98 cabezas, porcinos 3.742 cabezas, pollo de engorde 40.815 unidades. (2006)</p>

²Censo población y Vivienda 2001-2011, INE, POU-Plan de Ordenación Urbanístico y Sistema Urbanístico de los Valles del Tuy 2003.

³Elaboración propia en base Censo población y Vivienda 2001-2011, INE, POU-Plan de Ordenación Urbanístico y Sistema Urbanístico de los Valles del Tuy 2003

⁴Diagnostico de la propuesta 2006 para el plan estatal de ordenación del territorio del Gobierno Bolivariano de Miranda en base al instituto nacional de estadística del estado Miranda, censo 2001.

ASPECTO	DESCRIPCIÓN	CARACTERÍSTICAS RELEVANTES	PROBLEMAS O RESTRICCIONES	RECURSOS O POTENCIALIDADES
TURISMO	Predominan las Festividades de carácter Religioso y cultural urbano.	Existen siete (07) alojamientos: en el Municipio Cristóbal Rojas. (Hotel Chara, Hotel Sucua, Hotel Arichuna, Motel Cumbre Azul, Motel IndiaAzul y dos Pensiones en Av.2 entre c.12 y c.13	Es necesario incentivar el turismo en esta subregión por la existencia de festividades de tipo religioso y cultural existente, fiestas tradicionales. Algunos de los alojamientos no guardan condiciones óptimas de calidad	Existe un parador turístico en la Magdalena y la cueva Ña Placida (muy cercana al lugar).
CULTURA	Cuenta con sitios históricos, patrimonios y tradiciones culturales.	En esta subregión existe actualmente: un ateneo (Ateneo de Charallave), una Biblioteca Pública, un Infocentro, la iglesia santa rosa de lima, la casona del placer donde se dice que permaneció Bolívar en su pase por Charallave estos ubicados todos en la ciudad de Charallave del municipio Cristóbal Rojas.	Medianamente desarrollada la Planificación cultural en el Municipios Cristóbal Rojas,. Modesto desarrollo de acciones tendientes a planificar, desarrollar ejecutar proyectos que conduzcan a un crecimiento cultural en la subregión.	Posee gran diversidad de artistas artesanos y en el ámbito musical, los cuales se encargan de la construcción creación y ejecución de instrumentos musicales. Se debe realizar una planificación bien estructurada para solicitar ayudar a los diferentes entes del estado que tienen vinculación con el sector cultural.
ORGANIZACIÓN SOCIAL DE LA PRODUCCIÓN	Existen 1 Núcleo de Desarrollo Endógeno en la Magdalena	El núcleo de Desarrollo Endógeno la Magdalena esta ubicado en el Municipios Cristóbal Rojas., Urdaneta y Guaicapuro, hace vida principalmente hacia Charallave	El núcleo de Desarrollo Endógeno a Magdalena, no cuenta con un diagnóstico o estudio social e infraestructura de apoyo.	El núcleo de Desarrollo Endógeno la Magdalena Cuenta con infraestructura de apoyo tales como: 2 Miradores, Terrenos aptos para la siembra y con 2 Cooperativas: 1de turismo y otra de servicios.

ASPECTO	DESCRIPCIÓN	CARACTERÍSTICAS RELEVANTES	PROBLEMAS O RESTRICCIONES	RECURSOS O POTENCIALIDADES
SEGURIDAD	El Municipio Cristóbal Rojas tiene una tasa delictiva de 0,49 por cada habitante, según GMATVV, durante el periodo enero – agosto 2012. Además forma parte de los municipios priorizados por la Misión a toda Vida Venezuela ⁵	La tasa delictiva de Charallave es inferior a la del Estado Bolivariano de Miranda es de 0,55 y el número de homicidios ocupa el 5to. de los seis municipios de los Valles de Tuy.	Entre una de las debilidades que presenta el cuerpo de policía Municipal destacan: <ul style="list-style-type: none"> • Déficit 35 funcionario policiales • Déficit 12 unidades policiales • Déficit de 25 motos • Déficit de 155 pistolas Además, existe poca capacitación profesional de los policías municipales, infraestructura actual en deterioro, remuneración no es adecuada, falta de dotación de equipos tecnológicamente adecuados, ⁶	En estos momentos la policía Municipal cuenta: <ul style="list-style-type: none"> • 322 funcionarios activos • 03 vehículos • 46 motos • Una central policial • En proceso de adecuación al nuevo modelo policial.(UNES) • El institución policial cuenta con servicios médico, psicológico, y legal. • Además de esto, el gobierno Nacional ha donado a la policía municipal patrullas y motos para mejorar la eficiencia de la misma • La policía del municipio integra la mancomunidad de seguridad de los valles del tuy.
SALUD	El sistema de salud del Municipio Cristóbal Rojas está constituido por la Misión Barrio Adentro y demás clínicas privadas	En el municipio se cuenta con: <ul style="list-style-type: none"> • 25 módulos barrio adentro • 02 centros de diagnóstico integral; Medicina General (CDI) • 06 Ambulatorio⁷ 	Entre la debilidades que tiene el sistema de salud pública en el municipio destacan: <ul style="list-style-type: none"> • Mal estado de los módulos de Barrio Adentro • Falta de un Hospital y Unidad Materno Infantil • Mala calidad de vivienda de los médicos integrales comunitarios • Falta de una estructura adecuada para el C.D.I. y ambulatorios • Falta de capacitación de los comité de salud de los Consejos Comunales • Falta de Ambulancias y transporte para el sistema de salud (medicamentos, insumos, personal etc.) 	Entre una de las potencialidades del sector salud se encuentra la disposición de lo médico y administrativo a beneficio de la comunidades menos favorecidas, en el municipio ha desarrollo un programa de atención integral comunitario suministrando a las comunidades la debida atención médica.

⁵ Información suministrada por la Gran Misión a toda Vida Venezuela (GMATVV), programa de gobierno del Estado Bolivariano de Miranda 2012.

⁶ Elaboración propia en base a la información suministrada por El Instituto Autónomo de Policía Municipal 2012

⁷ Elaboración propia en base a información suministrada por la dirección de Gestión Social 2012.

ASPECTO	DESCRIPCIÓN	CARACTERÍSTICAS RELEVANTES	PROBLEMAS O RESTRICCIONES	RECURSOS O POTENCIALIDADES
EDUCACION	El sistema educativo en el municipio está compuesto por unidades de educación inicial, básica, diversificada y especiales, la cuales están distribuidas en competencia del gobierno nacional, estatal, municipal y privada. Es importante destacar, que el municipio solo tiene como atribución de prestar el servicio de educación preescolar o inicial. Así tipificado en el Artículo 56, de la ley orgánica del poder público municipal	El existe en el municipio 10 centro de educación inicial, de los cuales, solo uno es administrado por la alcaldía del municipio. Además, hay 20 escuelas de educación básicas, 6 liceos de competencia nacional, 6 unidades educación, inicial, básica y diversificada. Así mismo existe 6 unidades de educación especial.	En el municipio existen diversas dificultades y debilidades en el sistema de educación explícitamente a nivel de infraestructura y dotación de insumos escolares. Así mismo, se hace urgente la creación de escuelas técnicas e INCE en el municipio. Existe colapso en el sistema de venta de boletos estudiantiles y falta de seguridad escolar.	<ul style="list-style-type: none"> • Organización e integración de consejos comunales al sistema educativo. • Programas de alimentación escolar • Atención educativa al niño, niña, familia y comunidad. • Existencia en el municipio de escuelas Bolivarianas con proyectos bandera
SERVICIOS PUBLICOS	En el municipio Cristóbal Rojas, los servicios públicos son prestados por CORPOELEC, HIDROCAPITAL, y la Alcaldía de Charallave .	La prestación de del servicio eléctrico le corresponde a la Empresa Socialista CORPOELEC la cual está adscrita al Ministerio del Poder Popular para la Energía Eléctrica. Por otra parte el servicio del agua potable y servidas es prestado por la empresa operadora de acueductos Hidrocapital que opera bajo los lineamientos de HIDROVEN y está adscrita al Ministerio del poder popular para el Ambiente, para finalizar el servicio de recolección y tratamiento de desechos sólidos lo ejerce la Alcaldía del Municipio Cristóbal Rojas	En cuanto a la prestación del servicio de recolección y tratamiento de desechos sólidos del cual se encarga el Gobierno Municipal, se a presentado algunos problemas por la avería de gran parte de los camiones de recolección sumado a esto, la falta de conciencia de la ciudadanía, que bota la basura en las calles y coloca sus desechos despues de que pase la ruta de recolección Por otra parte, el servicio del agua se ha prestado de manera desigual, dado que en la parroquia la brisas, presenta decadencia en este servicio tan indispensable. También es importante destacar que existe en el Municipio Cristóbal Rojas deficiencia en el Sistema Eléctrico, trayendo como consecuencia constantes cortes de la distribución eléctrica causando así, molestias en el pueblo	En cuanto a la recolección y tratamiento de desechos sólidos el Gobierno Nacional ha prestado apoyo mediante la donación de camiones de compactadoras. Además existe las comunidades organizadas que ayudan en la fijación de las rutas de recolección

9- MATRIZ FODA sobre algunos aspectos relevantes del MUNICIPIO CRISTÓBAL ROJAS

ASPECTO	DEBILIDADES	AMENAZAS	FORTALEZAS	OPORTUNIDADES
DEMOGRÁFICO	<p>Fuerte crecimiento poblacional frente a un inadecuado control urbano, que acarrea consecuencias de colapsamiento en materia de servicios públicos (abastecimiento de agua, electricidad, aseo urbano,</p> <p>Existencia de un viejo Casco Urbano, cuyo crecimiento espontáneo genera múltiples residuos de espacios, anchuras diversas de calles, en una topografía en la falda de la montaña que genera sinuosidades y pendientes variadas.</p> <p>Inexistencia de un Instrumento vigente de Planificación Local (Plan de Desarrollo Urbano Local) que complemente el Plan de Ordenación Urbanística del 2010, frente al fuerte crecimiento poblacional del municipio.</p>	<p>Existe una fuerte presión poblacional sobre los espacios aparentemente disponibles para satisfacer las diversas y crecientes demandas de localización de actividades.</p> <p>La velocidad del incremento poblacional responde a variables exógenas, y que si bien se encuentra acentuada por la Gran Misión Vivienda Venezuela, <u>si no se logra una verdadera coordinación interinstitucional (a través del Órgano Superior de Vivienda)</u>, ello podría incidir negativamente en la calidad de vida de quienes acceden a estos urbanismos; ya que la previsión en materia de servicios no habría de ser a posteriori de la ocupación.</p>	<p>Si bien el 75% de la superficie del municipio es urbana (POU-Valles del Tuy), aún existen grandes áreas vacantes con posibilidades de desarrollo (y ocupación) dentro de ésta.</p>	<p>Los desplazamientos poblacionales diarios generados por las actividades ferroviarias podrían constituirse en una oportunidad (para prestación de servicios de transporte o de inscripción, para divulgar o recabar información, etc).</p> <p>La reciente Vigencia (año 2010) del Plan de Ordenación Urbanística-POU- del Sistema Urbanístico de los Valles del Tuy, lo hace un instrumento Marco, global, para la definición de las propuestas de un futuro Plan de desarrollo Urbano Local.</p>
INFRAESTRUCTURA EN GENERAL	<p>Ausencia o escasez de lugares para eventos públicos de esparcimiento.</p> <p>Déficit de Equipamientos puntuales y de red.</p>	<p>La dinámica del desarrollo urbano (público y privado) no va aparejada (en velocidad) con las posibilidades de atención de los servicios públicos por parte de las instituciones involucradas. (Aguas Blancas, Electricidad, Servicios de Aseo Urbanodomiciliario, mantenimiento urbano de áreas públicas sometidas a fuertes presiones poblacionales)</p>	<p>Se localizan en el municipio de dos (2) de las Cuatro (3) Estaciones Ferroviarias de Los Valles del Tuy.</p>	<p>(Ver Vialidad, Asfaltado y Ornato)</p>

ASPECTO	DEBILIDADES	AMENAZAS	FORTALEZAS	OPORTUNIDADES
VIALIDAD (Infraestr)	<p>Deficiente conectividad y Ausencia de adecuada vialidad que comunique en sentido Este-Oeste las áreas de la ciudad (Casco Central aislado, desarrollado al Este de la quebrada Charallave, Intercomunal Charallave-Ocumare y Línea del tren en sentido norte-sur, cortando tal conectividad).</p> <p>Escasas vialidades en sentido norte-sur aglutinadas en el Casco Central de Charallave (Av. 1, 2, 3 y4)</p> <p>El desproporcionado Incremento del Parque Automotor ha generado un fuerte déficit de Estacionamientos Públicos y Privados. en razón del inusitado crecimiento poblacional</p>	<p>La ocupación temprana de los espacios disponibles, por parte de los desarrollos urbanos formales e informales, tienden a agotar los espacios para dar continuidad a las vialidades necesarias</p>	<p>El Municipio es la puerta de entrada Subregional del Sistema Vial Expreso (Autopista Regional del Centro – ramal vía a Oriente y Ferrocarril Ezequiel Zamora)</p> <p>Existen 40,73 Km de vías de carreteras principales subregionales que atraviesan el municipio en dirección a otros: Intercomunal Charallave-Ocumare (Autopista–3 Letras): 13,68Km Autopista Regional del Centro (Pte. Las Brisas -La Verota): 13,68Km también; además de 1,45Km directamente sobre la Autopista Caracas-Tejerías). Vía La Raiza (La Peñita-Los Pipotes del Fuerte): 8,59 Km. Vía Charallave-Cúa (Sta Rosa-Qda. Mume): 4,78 Km</p>	<p>Es obligado el pase por el municipio, de la mayoría de la población que se desplaza desde los Valles del Tuy hacia Caracas Vía Coche y viceversa.</p> <p>La Carretera Nacional de los Llanos, viniendo desde Caracas, pasa por el Municipio en dirección a Cúa – Sur de Aragua y Norte de Guarico, por lo que es importante para una población de más de dos a tres millones de habitantes.</p>
ASFALTADO (Infraestr)	<p>Falta de colaboración por parte de transporte publico, que pisan el asfalto recién vertido y ante de tiempo para su debido uso, ignorando la señales que prevención.</p> <p>No se realiza el debido saneamiento de los huecos y se bachean, trayendo como consecuencia que se reabran en poco tiempo. Esto a causa, de que la Alcaldía no cuenta con las herramientas necesarias para hacer dicho trabajo, y se excluye el mismo en los presupuestos para hacer ejecutados por las contratista (AGREPA Santa Lucia)</p> <p>Existe retrasos en la obras de asfaltado porque las empresas ejecutoras de las obras presentan averías en sus maquinas y tienen que importar esas piezas, y dicho proceso tarda un tiempo considerable.</p> <p>Los cortes eléctricos impiden que la empresa suministradora del asfalto (ACREPA) mantenga el material a la temperatura requerida trayendo como consecuencia daños en el asfaltado y retrasos en la obra</p> <p>La falta maquinaria mediana por parte de la Alcaldía impide el bacheo inmediato.</p>	<p>La temporada de la lluvias reducen considerablemente las posibilidades de asfaltar en el municipio</p> <p>El mal estado de los automóviles con bote de aceites, gasolina o gasoil debilitan el asfalto considerablemente</p> <p>La construcción de calles con poca pendiente, hace que se acumule el agua en forma de pozo, debilitando progresivamente el asfaltado</p> <p>La improvisación en incluir tuberías de agua (servidas, potable) sin autorización, deteriora la vialidad y retarda su reparación.</p>	<p>Se cuenta con el apoyo del CFG mediante la aprobación de recursos para proyectos de obras de asfaltado de la Alcaldía, para ser ejecutadas por una contratista (AGREPA)</p> <p>Enlace con algunos consejos comunales para detectar calles averiadas.</p> <p>Todos los recaudos y contrataciones pasan por contraloría.</p> <p>Existe el apoyo de Plan Fundación Propatria, del Ministerio del poder Popular para el Transporte que se ha encargado de asfaltar: la villa deportiva, el tramo frente al campito, del distribuidor alvarenga hasta la redoma de santa rosa.</p> <p>Plan Feria del Asfalto financiado por el CFG, que mediante de este se ha asfaltado: calle principal jabillito, calle principal chupulun, calle principal de la estrella, calle manga de coleo la marina, calle 13 B (dipramar), calle vista linda, bacheo casco del pueblo, calle principal la mata.</p> <p>La Alcaldía realiza bacheo pequeños con herramientas manuales con recursos propios</p>	<p>la oportunidad que adquirir maquinaria, camiones, para el mejoramiento vial oportuno</p> <p>la oportunidad de realizar los trabajos de noche para no incomodar a la población</p> <p>se puede realizar un Plan de mejoramiento de vías difíciles en concreto</p> <p>Apoyo financiero que presta el Consejo Federal de Gobierno (CFG) en el mejoramiento vial en Charallave (zona urbana-rural)</p>

ASPECTO	DEBILIDADES	AMENAZAS	FORTALEZAS	OPORTUNIDADES
ORNATO (Infraestr)	<p>Calles y avenidas, con anchuras de trazados desiguales, producto de que son la expresión residual del ejercicio de construcción individualizado en cada parcela del Casco Central de la ciudad.</p> <p>Aceras: Ausencia o insuficiencia, las cuales a su vez son estrechas o discontinuas. Ausencia casi total de consideraciones dirigidas a las personas con Discapacidad.</p> <p>Escasez de personal suficiente exclusivamente dedicado a las cuadrillas de mantenimiento.</p> <p>Limitados presupuestos para la ejecución de obras menores y mayores.</p> <p>Limitados recursos humanos para las inspecciones de control urbano, frente a la diversidad de eventos que atentan en contra de las áreas públicas</p> <p>Ausencia o deficiencia en la señalización (nombres o Topónimos, nomenclatura y direccionalidad) de Calles y Avenidas, así como de planos de ubicación en la ciudad.</p>	<p>La indolencia del público, por falta de un adecuado aprendizaje, repercute en el maltrato a las instalaciones públicas (Basureras, Postes, Señalización, etc)</p> <p>El material del cual están hechos muchos de los elementos que conforman el ornato público (Basureras, Postes, barandas, Señalización, etc) son apreciados por personas que comercian con los recicladores.</p>	<p>Desde hace apenas diez días se creó la Dirección de Ambiente, Parques y Jardines del Municipio</p> <p>La existencia de la Fundación del Patrimonio Histórico de Charallave (FUNDAPATRIMONIO), quien en el pasado realizó el rescate de fachadas del área histórica del Casco Central.</p>	<p>Algunos terrenos vacantes que existen en casco central y su periferia, previa afectación, podrían servir para construir la gran Plaza Miranda, así como lugares públicos de esparcimiento.</p> <p>Creación de CORPOMIRANDA, y su establecimiento de Sede en Charallave, como elemento oportuno para realizar los estudios técnicos correspondientes en cuanto a fortalecer el Ornato Público de la ciudad.</p>
RECOLECCION DE DESECHOS SOLIDOS	<p>Las posibilidades de supervisión se ven reducidas por la falta de movilización, que es inducida por la argumentada necesidad de Unidades automotoras de supervisión.</p> <p>Falta de colaboración por parte del personal obrero, quienes ante un proceso de conflictos más de tipo político y de vicios de tipo sindical, se amparan en todo tipo de argucias, con miras a reducir el tiempo de sus rutas, muchas veces haciendo solo acto de presencia por lapsos breves, en detrimento de la calidad del servicio e ignorando las necesidades de la población, aunado esto a severas deficiencias en materia de supervisión.</p>	<p>Parte del obligado pase por el municipio, de población flotante o de paso, que se desplaza entre los Valles del Tuy y la Autopista Regional del Centro Caracas-Tejías, así como por la Carretera Nacional de Los Llanos, deja su huella en los desechos sólidos que terminan a orilla de las vías (botellas, papeles, etc)</p> <p>La temporada de la lluvias reducen considerablemente las posibilidades de recolección de desechos en algunos sectores que presentan topografía inclinada y calles de tierra (tales como Jabillito, Curaciripa, Zona 4 de Las Brisas, etc)</p>	<p>Se cuenta con el apoyo del "Protector de Miranda" quien en otras oportunidades ha contribuido con la dotación de algunas unidades recolectoras.</p> <p>Recientemente se está programando el apoyo del Plan Miranda Limpia, Miranda Linda (o Miranda Bonita)", de la CorpoMiranda que fortalecerá todos los procesos con debilidades en esta materia.</p> <p>Se estableció el enlace con muchos consejos comunales y la participación de promotores de la Alcaldía para detectar y canalizar fallas en el proceso y reporte de situaciones y necesidades</p>	<p>La creación y disposición de CORPOMIRANDA, como elemento oportuno para adquirir o proveer de maquinarias, equipos y camiones (recolectores, barredoras, camión cesta), para el mejoramiento oportuno del servicio</p> <p>la oportunidad de realizar los estudios técnicos correspondientes para establecimiento de Rutas y previsión del tipo de unidades que se requieran, según la topografía y características físicas de los accesos de los sectores a ser servidos.</p> <p>se puede realizar un Plan Integral de mejoramiento de los servicios de recolección.</p>

ASPECTO	DEBILIDADES	AMENAZAS	FORTALEZAS	OPORTUNIDADES
RECOLECCION DE DESECHOS SOLIDOS(cont.)	<p>No se realiza el debido saneamiento de los desechos sólidos en botes espontáneos que se han acumulado en el tiempo en que no ha podido superar las dificultades de recolección. Esto a causa, de que la atención inmediata de la generación de desechos recientes se convierte en prioridad, frente a desechos que ya tienen mucho tiempo esperando.</p> <p>Existen retrasos en servicio de recolección por diversas causas: La Alcaldía no cuenta con las necesarias o suficientes unidades recolectoras en buen estado para hacer dicho trabajo (limitado, escaso y viejo parque automotor).</p> <p>Frecuentes fallas o averías del Parque automotor disponible, que termina en los talleres. Tanto por causas normales relativas al Uso y vida útil, como por la falta de mantenimiento y uso continuo y sin parar de las unidades, así como por eventuales y sospechosas causas de saboteo.</p> <p>La ausencia de maquinaria mediana propia de la Alcaldía de Municipio, aunado al continuo alquiler de éstas, dificulta el proceso de los operativos especiales, para ponerse al día en aquellas comunidades donde se han generado cúmulos de desechos sólidos en botes espontáneos.</p> <p>Ausencia de una política de mantenimiento periódico de las Unidades automotoras (Recolectoras y otros), que permanecen operando continuamente, desde que son incorporados al servicio</p> <p>Dificultades gerenciales en la Dirección de Conservación y Mantenimiento Urbano, a lo largo del último año que ha incidido en los frecuentes cambios de Directores y personal administrativo, en razón del tareismo diario, debilitamiento de la estructura funcional y fuerte proceso erosivo ante las demandas de servicios; que a su vez ha incidido en las dificultades para llevar un historial de sucesos que permita llevar estadísticas necesarias para planificar.</p> <p>Existe debilidad en la aplicación generalizada de las sanciones necesarias a los transgresores del medio ambiente.</p>	<p>La construcción de calles con fuerte pendiente, hace que se dificulte la prestación del servicio de recolección.</p> <p>La improvisación en la reparación de las unidades en servicio que se dañan, a costa de los repuestos de las unidades en espera de reparación, que profundizan el costo de su reincorporación y tardanza para su rescate.</p>	<p>La Alcaldía tiene vigente el Decreto de Emergencia por Deficiencia en la Recolección de Desechos Sólidos. Y hace aproximadamente un mes se creó la Comisión interventora de la Dirección de Conservación y Mantenimiento Urbano para evaluar la problemática y hacer acompañamiento gerencial: Hace aproximadamente diez días se nombró nueva Directora.</p>	<p>Apoyo de CORPOMIRANDA a nivel subregional para la prestación de los servicios periódicos de mantenimiento del parque automotor y de aprovisionamiento de repuestos a precios más accesibles que los del mercado.</p>

ASPECTO	DEBILIDADES	AMENAZAS	FORTALEZAS	OPORTUNIDADES
PARQUES Y JARDINES	<p>Deficiente política de mantenimiento periódico, con ausencia o retrasos en servicio de mantenimiento de las áreas que han sido sembradas.</p> <p>La Alcaldía no cuenta con un personal exclusivamente dedicado a las labores de siembra y mantenimiento de áreas públicas, sino que es un personal multipropósito.</p> <p>Tradicionalmente no ha existido un organismo especializado en la planificación, creación y mantenimiento de parques y jardines dedicado a dichas labores dentro del municipio.</p> <p>Existe debilidad en la aplicación generalizada de las sanciones necesarias a los transgresores del medio ambiente.</p>	<p>Falta de Conciencia e indolencia del público, por falta de un adecuado aprendizaje, repercute en el maltrato a las áreas públicas (jardines y caminerías de Plazas, parques, etc), así como actos vandálicos.</p> <p>El excesivo calor a que son sometidas especies sembradas a lo largo de las vialidades principales.</p> <p>Plagas como el Caracol Africano (Achatina Fúlica) en zonas húmedas o sombreadas</p>	<p>Desde hace apenas diez días se creó la Dirección de Ambiente, Parques y Jardines del Municipio</p> <p>En la actualidad el espacio recreacional denominado "Parque El Bosque" se encuentra en proceso de obras para su recuperación.</p> <p>Existen en el Municipio y en Los Valles del Tuy, tanto viveros del sector público como privados, que cuentan con gran número de plantas ornamentales de clima tropical.</p>	<p>El apoyo de CORPOMIRANDA, como elemento oportuno para adquirir o proveer de maquinarias y equipos necesarios (camión cesta, sierra eléctrica, desmalezadoras, etc), para el mejoramiento oportuno del servicio.</p> <p>Se puede estimular la creación de empresas mixtas o de producción social, con la participación de consejos comunales, comunas e instituciones con competencia en parques y jardines.</p> <p>Oportunidad de crear Micro climas y espacios agradables en áreas públicas el municipio.</p>
TURISMO, CULTURA Y DEPORTE	<p>Algunos de los alojamientos (Instalaciones receptivas), como instalaciones parareceptivas (Deportivas) no guardan condiciones óptimas de Calidad. No existen instalaciones Culturales de Calidad en el Municipio.</p>	<p>El área de la Villa Deportiva y sus alrededores, esta en manos de un Gobierno Regional contrario a las políticas gubernamentales nacionales y municipales, de carácter revolucionarias.</p>	<p>Existen el municipio festividades de carácter religioso y cultural urbanos, con diversidad de artistas artesanos y en el ámbito musical, los cuales se encargan de la construcción, creación y ejecución de instrumentos musicales.</p> <p>Existe la llamada villa deportiva, la cual es utilizada para múltiples eventos, en la cual está por culminarse la construcción el Complejo Deportivo Cultural o DOMO</p> <p>Existe un parador turístico en la Magdalena y mucha cercanía a la Cueva de Na Plácida</p> <p>Existe cierto apoyo por parte de la Alcaldía en materia de dichos eventos.</p>	<p>CORPOMIRANDA, como elemento impulsador de la Culminación del DOMO o Complejo Deportivo-Cultural, así como el rescate de la zona, como complemento de de las Políticas de la Vicepresidencia relativas a Barrio Nuevo Barrio Tricolor del ASENTAMIENTO 7 de Abril- 19 de Abril y Alrededores.</p>
ORGANIZACIÓN SOCIAL PRODUCTIVA	<p>El denominado Núcleo de Desarrollo Endógeno NUDE de la Magdalena presenta deficiencias y no cuenta con un diagnóstico o estudio social y posee limitada infraestructura de apoyo.</p> <p>Las actividades que se generan en la Magdalena, hacen vida básicamente hacia Charallave.</p>		<p>El NUDE La Magdalena cuenta con alguna infraestructura de apoyo (2 Miradores, terrenos aptos para la siembra y 2 Cooperativas: 1 de turismo y 1 de servicios), acondicionamiento y rescate de la Fachada de la Iglesia.</p>	<p>La creación y disposición de CORPOMIRANDA, como elemento oportuno para estimular la dinamización del NUDE La Magdalena.</p>

10-PROYECCIONES

PROYECCIONES POBLACIONALES

El crecimiento poblacional de la subregión de los Valles del Tuy paso de 534.752 habitantes en el año 2001 a 690.837 habitantes para el año 2011, según datos de Censos de Población y Vivienda 2001 - 2011, del INE. Siendo el municipio Cristóbal Rojas uno de los Municipios de los Valles del Tuy con mayor crecimiento para el año 2011, con una población absoluta de 117.888 hab. Para ese año (Ver cuadro N^o 03).

De este modo, la proyección poblacional absoluta del Municipio Cristóbal Rojas para el 2022 es de 246.319 hab, que se vera cada vez más incrementado, hasta obtener un peso poblacional del 6,37% respecto al Estado Bolivariano de Miranda (hoy con el 5%) (ver cuadro N^o14 y 15).

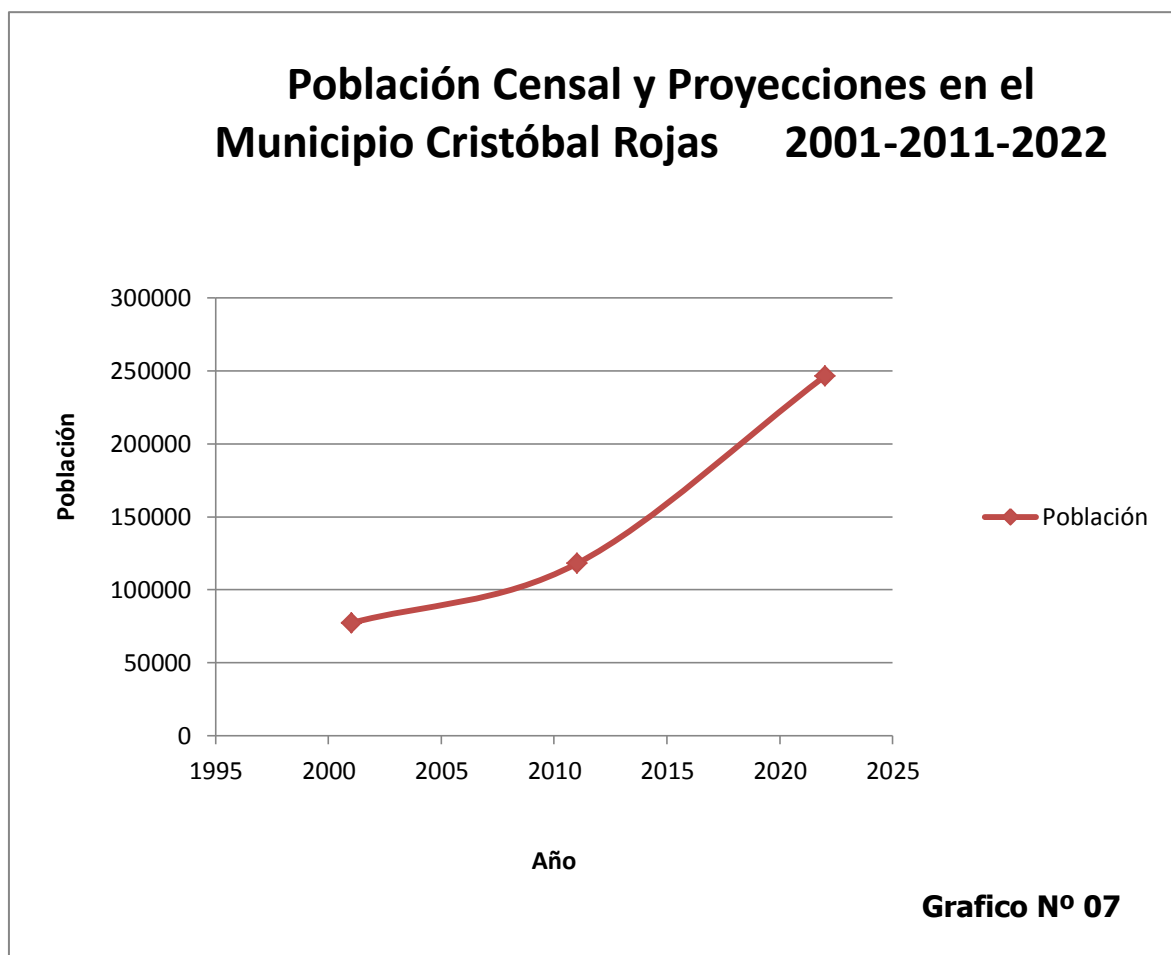

Cuadro N° 20.

PROYECCIONES DE POBLACIÓN (VALORES ABSOLUTOS Y RELATIVOS AL CORTO PLAZO), DEL MUNICIPIO CRISTOBAL ROJAS, SUBREGION DE LOS VALLES DEL TUY, ESTADO BOLIVARIANO DE MIRANDA, PLAN MUNICIPAL DE DESARROLLO 2013-2016.

ENTIDADES	CORTO PLAZO								
	2012			2013			2014		
	ABS	%		ABS	%		ABS	%	
MNPIO. CRISTÓBAL ROJAS	127.306	17,51	4,71	136.510	18,26	5,00	145.500	18,26	5,08
SUBREGIONES DE LOS VALLES DEL TUY	726.937	100,00	26,91	747.776	100,00	27,41	796.667	100,00	27,82
TOTAL ESTADO BOLIVARIANO MIRANDA	2701301		100,00	2.727.977		100,00	2.863.214		100,00

FUENTE: ELABORACION PROPIA EN BASE A LOS CENSOS 2001 Y 2011, ESTIMACIONES PROPIAS (DPI) Y PROYECCION POBLACIONAL DEL POU - PLAN DE ORDENACION URBANISTICA DEL SISTEMA URBANISTICO DE LOS VALLES DEL TUY 2003

Cuadro N° 21

PROYECCIONES DE POBLACIÓN (VALORES ABSOLUTOS Y RELATIVOS AL CORTO PLAZO), DEL MUNICIPIO CRISTOBAL ROJAS, SUBREGION DE LOS VALLES DEL TUY, ESTADO BOLIVARIANO DE MIRANDA, PLAN MUNICIPAL DE DESARROLLO 2013-2016.

ENTIDADES	MEDIANO PLAZO						LARGO PLAZO					
	2015		2016		2017		2022					
	ABS	%	ABS	%	ABS	%	ABS	%	%			
MNPIO. CRISTOBAL ROJAS	157.490	18,10	5,20	169.694	18,11	5,35	182.112	18,26	5,52	246.319	19,55	6,37
SUBREGIONES DE LOS VALLES DEL TUY	870.270	100,00	28,72	936.964	100,00	29,55	997.249	100,00	30,22	1.260.224	100,00	32,58
TOTAL ESTADO BOLIVARIANO MIRANDA	3.030.627		100,00	3.171.288		100,00	3.299.720		100,00	3.868.502		100,00

Cuadro N° 22

CORTO PLAZO**Población en Edad Escolar por grandes Grupos de edad, año 2013**

a) La población en Edad Escolar, para el año 2013 es la siguiente:

Cristóbal Rojas. población, según sexo y grupo de edad quinquenal, 2013		Población en Edad Escolar del Municipio Cristóbal Rojas, 2013		
Sexo y Grupos de Edad	Municipio	Sexo y Grupos de Edad	Municipio	
	Cristóbal Rojas 2013		Cristóbal Rojas 2013	%
Total Poblacion	136.510	Total Población	136.510	100
Grupo 0 - 19	51.154	Sub-Total (Escolar de 4 a 17 años)	35.688	26,14
0 - 4	12.567			
5 - 9	12.463	Pre escolar 4 a 6	7.499	5,49
10 - 14	12.801	Básica inicial 7 a 12	14.944	10,95
15-19	13.322	Medio y Diversificado 13 a 17	13.245	9,70
20-24	12.217			
Varones	66.738	Total Varones	66.738	48,89
Grupo 0 - 19	26.219	Sub-Total (Escolar de 4 a 17 años)	18.374	13,46
0 - 4	6.453			
5 - 9	6.485	Pre escolar 4 a 6	3.885	2,85
10 - 14	6.473	Básica inicial 7 a 12	7.749	5,68
15-19	6.808	Medio y Diversificado 13 a 17	6.741	4,94
Hembras	69.772	Total Hembras	69.772	51,11
Grupo 0 - 19	24.936	Sub-Total (Escolar de 4 a 17 años)	17.314	12,68
0 - 4	6.114			
5 - 9	5.979	Pre escolar 4 a 6	3.614	2,65
10 - 14	6.328	Básica inicial 7 a 12	7.196	5,27
15-19	6.515	Medio y Diversificado 13 a 17	6.505	4,76

Nota: Censo General de Población y Vivienda 2011 del Instituto Nacional de Estadística, INE, 2011 y según adaptaciones propias para valores dentro de rangos.

FUENTE: ELABORACION PROPIA EN BASE A LOS CENSOS 2001 Y 2011, ESTIMACIONES PROPIAS (DPI) Y PROYECCION POBLACIONAL DEL POU - PLAN DE ORDENACION URBANISTICA DEL SISTEMA URBANISTICO DE LOS VALLES DEL TUY 2003 .

Cuadro N° 23

CORTO PLAZO**Población en Edad Escolar por grandes Grupos de edad, año 2014**

a) La población en Edad Escolar, para el año 2014 es la siguiente:

Cristóbal Rojas. población, según sexo y grupo de edad quinquenal, 2014		Población en Edad Escolar del Municipio Cristóbal Rojas, 2014		
Sexo y Grupos de Edad	Municipio	Sexo y Grupos de Edad	Municipio	
	Cristóbal Rojas 2014		Cristóbal Rojas 2014	%
Total Poblacion	145.500	Total Población	145.500	100
Grupo 0 - 19	54.523	Sub-Total (Escolar de 4 a 17 años)	37.970	26,10
0 - 4	13.395			
5 - 9	13.284	Pre escolar 4 a 6	7.993	5,49
10 - 14	13.644	Básica inicial 7 a 12	15.861	10,90
15-19	14.200	Medio y Diversificado 13 a 17	14.117	9,70
20-24	13.021			
Varones	71.133	Total Varones	71.133	48,89
Grupo 0 - 19	27.945	Sub-Total (Escolar de 4 a 17 años)	19.584	13,46
0 - 4	6.878			
5 - 9	6.912	Pre escolar 4 a 6	4.140	2,85
10 - 14	6.899	Básica inicial 7 a 12	8.259	5,68
15-19	7.256	Medio y Diversificado 13 a 17	7.184	4,94
Hembras	74.367	Total Hembras	74.367	51,11
Grupo 0 - 19	26.578	Sub-Total (Escolar de 4 a 17 años)	18.387	12,64
0 - 4	6.517			
5 - 9	6.372	Pre escolar 4 a 6	3.852	2,65
10 - 14	6.745	Básica inicial 7 a 12	7.602	5,22
15-19	6.944	Medio y Diversificado 13 a 17	6.933	4,76

Nota: Censo General de Población y Vivienda 2011 del Instituto Nacional de Estadística, INE, 2011 y según adaptaciones propias para valores dentro de rangos.

FUENTE: ELABORACION PROPIA EN BASE A LOS CENSOS 2001 Y 2011, ESTIMACIONES PROPIAS (DPI) Y PROYECCION POBLACIONAL DEL POU - PLAN DE ORDENACION URBANISTICA DEL SISTEMA URBANISTICO DE LOS VALLES DEL TUY 2003 .

MEDIANO PLAZO**Población en Edad Escolar por grandes Grupos de edad, año 2015**

a) La población en Edad Escolar, para el año 2015 es la siguiente:

Cristóbal Rojas. población, según sexo y grupo de edad quinquenal, 2015		Población en Edad Escolar del Municipio Cristóbal Rojas, 2015		
Sexo y Grupos de Edad	Municipio	Sexo y Grupos de Edad	Municipio	
	Cristóbal Rojas 2015		Cristóbal Rojas 2015	%
Total Poblacion	157.490	Total Población	157.490	100
Grupo 0 - 19	59.016	Sub-Total (Escolar de 4 a 17 años)	41.014	26,04
0 - 4	14.499			
5 - 9	14.379	Pre escolar 4 a 6	8.651	5,49
10 - 14	14.769	Básica inicial 7 a 12	17.082	10,85
15-19	15.370	Medio y Diversificado 13 a 17	15.281	9,70
20-24	14.094			
Varones	76.995	Total Varones	76.995	48,89
Grupo 0 - 19	30.248	Sub-Total (Escolar de 4 a 17 años)	21.198	13,46
0 - 4	7.445			
5 - 9	7.481	Pre escolar 4 a 6	4.482	2,85
10 - 14	7.468	Básica inicial 7 a 12	8.940	5,68
15-19	7.854	Medio y Diversificado 13 a 17	7.776	4,94
Hembras	80.495	Total Hembras	80.495	51,11
Grupo 0 - 19	28.768	Sub-Total (Escolar de 4 a 17 años)	19.817	12,58
0 - 4	7.054			
5 - 9	6.897	Pre escolar 4 a 6	4.170	2,65
10 - 14	7.301	Básica inicial 7 a 12	8.143	5,17
15-19	7.516	Medio y Diversificado 13 a 17	7.504	4,76

Nota: Censo General de Población y Vivienda 2011 del Instituto Nacional de Estadística, INE, 2011 y según adaptaciones propias para valores dentro de rangos.

Fuente: Adaptación Propia.

MEDIANO PLAZO

Población en Edad Escolar por grandes Grupos de edad, año 2016

a) La población en Edad Escolar, para el año 2016 es la siguiente:

Cristóbal Rojas. población, según sexo y grupo de edad quinquenal, 2016		Población en Edad Escolar del Municipio Cristóbal Rojas, 2016		
Sexo y Grupos de Edad	Municipio	Sexo y Grupos de Edad	Municipio	
	Cristóbal Rojas 2016		Cristóbal Rojas 2016	%
Total Poblacion	169.694	Total Población	169.694	100
Grupo 0 - 19	63.589	Sub-Total (Escolar de 4 a 17 años)	44.566	26,26
0 - 4	15.622			
5 - 9	15.493	Pre escolar 4 a 6	9.322	5,49
10 - 14	15.913	Básica inicial 7 a 12	18.780	11,07
15-19	16.561	Medio y Diversificado 13 a 17	16.465	9,70
20-24	15.186			
Varones	82.961	Total Varones	82.961	48,89
Grupo 0 - 19	32.592	Sub-Total (Escolar de 4 a 17 años)	22.840	13,46
0 - 4	8.022			
5 - 9	8.061	Pre escolar 4 a 6	4.829	2,85
10 - 14	8.047	Básica inicial 7 a 12	9.632	5,68
15-19	8.463	Medio y Diversificado 13 a 17	8.379	4,94
Hembras	86.733	Total Hembras	86.733	51,11
Grupo 0 - 19	30.997	Sub-Total (Escolar de 4 a 17 años)	21.726	12,80
0 - 4	7.600			
5 - 9	7.432	Pre escolar 4 a 6	4.493	2,65
10 - 14	7.867	Básica inicial 7 a 12	9.148	5,39
15-19	8.098	Medio y Diversificado 13 a 17	8.086	4,76

Nota: Censo General de Población y Vivienda 2011 del Instituto Nacional de Estadística, INE, 2011 y según adaptaciones propias para valores dentro de rangos.

Fuente: Adaptación Propia.

MEDIANO PLAZO

Población en Edad Escolar por grandes Grupos de edad, año 2017

a) La población en Edad Escolar, para el año 2017 es la siguiente:

Cristóbal Rojas. población, según sexo y grupo de edad quinquenal, 2017		Población en Edad Escolar del Municipio Cristóbal Rojas, 2017		
Sexo y Grupos de Edad	Municipio	Sexo y Grupos de Edad	Municipio	
	Cristóbal Rojas 2017		Cristóbal Rojas 2017	%
Total Poblacion	182.112	Total Población	182.112	100
Grupo 0 - 19	68.243	Sub-Total (Escolar de 4 a 17 años)	47.265	25,95
0 - 4	16.766			
5 - 9	16.627	Pre escolar 4 a 6	10.004	5,49
10 - 14	17.078	Básica inicial 7 a 12	19.592	10,76
15-19	17.773	Medio y Diversificado 13 a 17	17.670	9,70
20-24	16.298			
Varones	89.032	Total Varones	89.032	48,89
Grupo 0 - 19	34.977	Sub-Total (Escolar de 4 a 17 años)	24.512	13,46
0 - 4	8.609			
5 - 9	8.651	Pre escolar 4 a 6	5.182	2,85
10 - 14	8.635	Básica inicial 7 a 12	10.337	5,68
15-19	9.082	Medio y Diversificado 13 a 17	8.992	4,94
Hembras	93.080	Total Hembras	93.080	51,11
Grupo 0 - 19	33.265	Sub-Total (Escolar de 4 a 17 años)	22.753	12,49
0 - 4	8.156			
5 - 9	7.976	Pre escolar 4 a 6	4.822	2,65
10 - 14	8.442	Básica inicial 7 a 12	9.254	5,08
15-19	8.691	Medio y Diversificado 13 a 17	8.677	4,76

Nota: Censo General de Población y Vivienda 2011 del Instituto Nacional de Estadística, INE, 2011 y según adaptaciones propias para valores dentro de rangos.

Fuente: Adaptación Propia.

Plan de la Patria 2013-2017 Municipio Cristóbal Rojas

Estado Bolivariano de Miranda



HONESTIDAD, ETICA Y CLARIDAD
REVOLUCIONARIA A TODA PRUEBA

Nuestro Municipio tiene la riqueza de albergar en un mismo territorio diferentes culturas, que implican modos de vida diferentes. Nuestro Plan para la construcción del Socialismo, debe partir de la diversidad cultural de nuestro pueblo, de sus particularidades, de sus saberes, de sus formas de vida, de su concepto de felicidad social, de su conciencia de país, a fin de integrar, complementar y unir bajo la orientación de un solo gobierno a los charavallenses en función de nuestros Objetivos Históricos. De aquí que nuestro Plan de visión expresa la condición de impulsar una cultura de amor, del trabajo, de la tolerancia, de la inclusión, de la organización popular donde prime el interés colectivo sobre el interés individual, que son valores inherentes al socialismo.

MISIÓN:

Generar políticas públicas que permitan, de forma progresiva, mejorar la calidad de vida de los ciudadanos, mediante la adecuada prestación de servicios necesarios para el buen vivir, con la incorporación integral de las comunidades en el desarrollo político, económico y social del municipio. Promover la participación y el protagonismo colectivo de las comunidades en la formación, ejecución y control de la gestión pública. Transferir progresivamente a las Comunas organizadas, las competencias administrativas y demás atribuciones que dispongan las leyes.

VISIÓN

Convertir a la Alcaldía en una institución dinámica al servicio del pueblo con principios y valores socialistas que desarrollen de forma eficaz la democracia participativa y protagónica, con personal altamente calificado, comprometido y humanista que permita la transformación, el surgimiento, el despliegue y la consolidación de los gobiernos Comunales.

1. BREVE CARACTERIZACION DEL MUNICIPIO (Resumen)

El Municipio Cristóbal Rojas forma parte de la Subregión Valles del Tuy Medio y pertenece al gran Sistema Metropolitano de la Región Capital, fungiendo como puerta de entrada subregional desde el Sistema Vial Expreso de la Autopista Regional del Centro (60Km) y desde el Sistema Ferroviario Ezequiel Zamora.



La cercanía a Caracas se ha traducido en la transformación de la antigua base tradicional agrícola a la de núcleos que funcionan como suburbios foráneos altamente dependientes de las actividades de los sectores económicos secundario y terciario de esta ciudad. Entre otros factores, la alta conectividad que ofrecen las vías expresas con el área Metropolitana de Caracas y la mencionada proximidad geográfica, inciden en la valorización de Charallave y alrededores como centros alternativos para el crecimiento y habilitación de nuevos espacios urbanos, incrementándose así las relaciones de dependencia e intercambio, con la paulatina pero sostenida integración y subordinación de dicho centro poblado a la capital de la República.

Charallave es el centro político-administrativo del municipio Cristóbal Rojas.

Ubicación Geográfica	
Latitud: 10° 14' 44,37" N	Longitud: 66° 51' 31,07" O

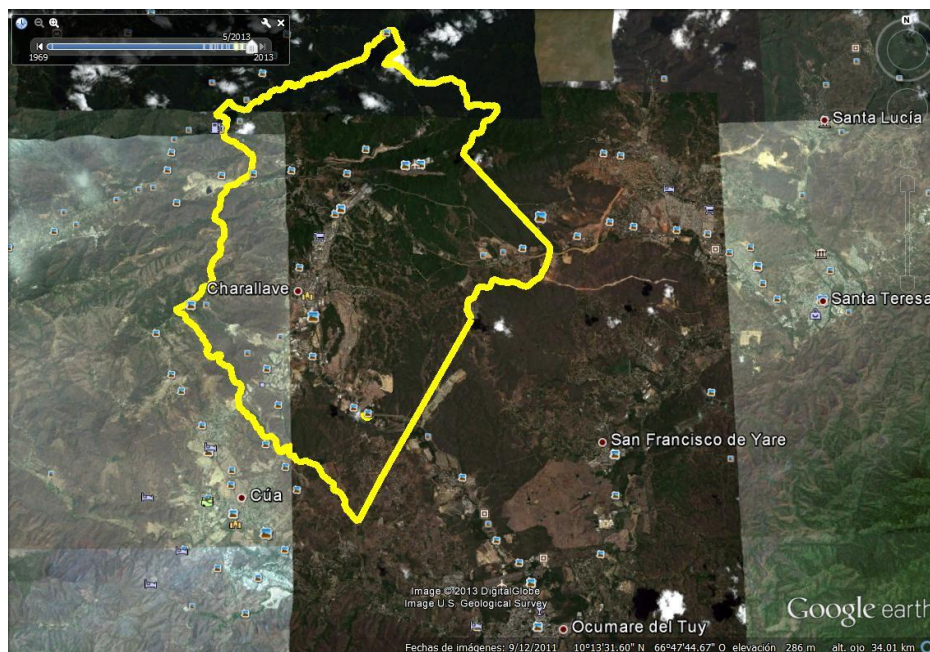

1.1. Superficie del Municipio y Área Urbana

El Municipio Cristóbal Rojas tiene una superficie oficial de 120Km², presentando un **área Urbana con una superficie aproximada de 9.991,4 Has (90.91Km²)**, lo que se corresponde con **un 75,8% del Municipio**; es decir, que tres cuartas partes de éste se encuentran dentro de la poligonal urbana vigente.

1.2. Población

La evolución Poblacional según los Censos Poblacionales del Instituto Nacional de Estadísticas -INE-, se refleja en el siguiente gráfico:



Grafico N° 03

FUENTE: elaboración propia en base a Censos de Población y Vivienda.1950, 1961, 1971, 1981, 2001, 2011.

El comportamiento poblacional de Charallave, en la última mitad del siglo XX, en resumen, refleja el impacto que tuvo en los Valles del Tuy tanto la inconexa política de desconcentración industrial, como el hecho de su cercanía al Área Metropolitana de Caracas, unido esto a la disponibilidad de áreas aptas para el desarrollo urbano y la consecuencial fuerte demanda de viviendas, por ser más económicas, estando cerca a Caracas. Aún así, estos factores podrían constituir en sí potencialidades que han ser evaluadas, aprovechadas e instrumentadas en beneficio del desarrollo armónico de la ciudad.

SIGLO XXI: En la primera década, 2001-2011, con el proceso de construcción y puesta en marcha del Ferrocarril Ezequiel Zamora, el cual instaló dos de sus cuatro estaciones en el Municipio Cristóbal Rojas (Charallave Norte: Generalísimo Francisco de Miranda y Charallave Sur: Don Simón Rodríguez) e inaugurado hace

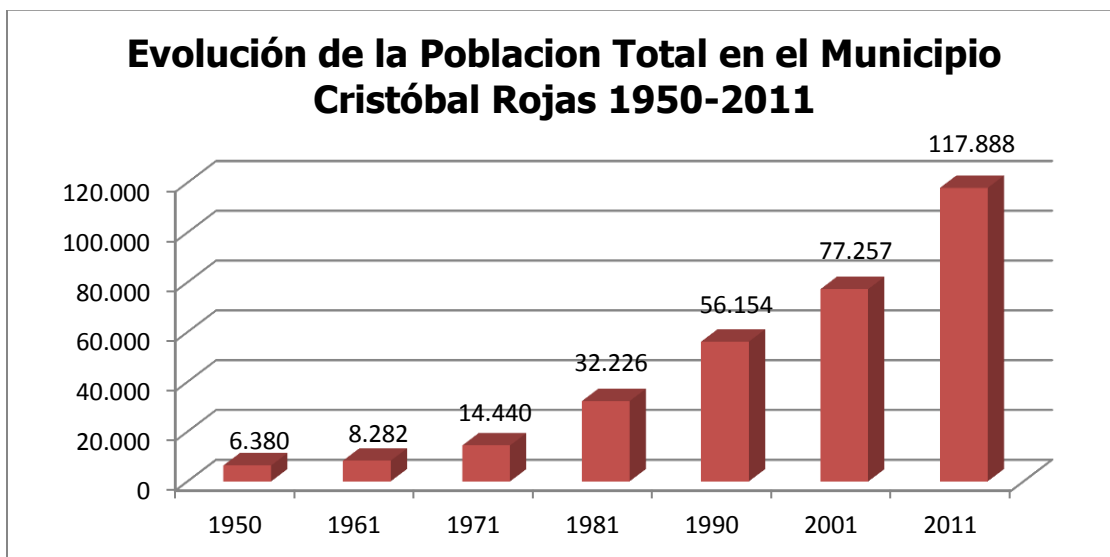
seis años (Octubre de 2006), se viene produciendo un fenómeno de estímulo constructivo, tanto del Sector Público como del Sector Privado.

Igualmente, la pasada tragedia del Edo Vargas (1999) trajo como consecuencia la búsqueda de áreas alternativas para la recepción poblacional cerca de Caracas, estimulando la construcción de Urbanismos del sector Público (Ciudad Socialista Francisco de Miranda-Ciudad Miranda-, Urb. Industrial-Resid. Caujarito, Urb. Vista Fresca, Conjunto Residencial Santa Eduvigis, Conjunto Residencial Charaví, Urb. Altos del Dividive (Etapas I y II).

Se observa un crecimiento que pronuncia los pesos poblacionales de Los Valles del Tuy respecto al Estado Bolivariano de Miranda (de 22.94% a 25.82%) y el del Municipio Cristóbal Rojas respecto a los Valles del Tuy (de 14.45% a 17.06%), lo que representa un aumento del peso poblacional del municipio dentro del Estado, en una proporción que va del 3.31% al 4.41%.

El inicio de la segunda década, especialmente a partir de febrero de 2011 en adelante, está marcado por el surgimiento y desarrollo de la Gran Misión Vivienda Venezuela, el cual ha venido estimulando la culminación de numerosos urbanismos inconclusos (Ciudad Socialista Fco. de Miranda -Ciudad Miranda-, Altos del Dividive Etapa II, dentro del Sector Público; igualmente dentro del Sector Privado, a través de la intervención del INDEPABIS ante el incumplimiento de algunos Promotores: Parque Residencial Matalinda, Bosque Real y urbanismos tales como "Vistas de Matalinda") y aparición de otros (Urb. Residencial Rio Tuy), así como el reforzamiento del programa de TIH (Transformación Integral del Hábitat: Sustitución de Rancho por Vivienda Digna y mejoramiento del entorno inmediato a ella), especialmente el La Magdalena-El Vapor-La Horquilla, Zona 4 Simón Bolívar de Las Brisas, Jabillito, comunidad Cacique Terepaima, entre otros

Dentro de la Gran Misión Vivienda Venezuela y Bajo el amparo del DECRETO N°6.038 Extraordinario, CON RANGO, VALOR Y FUERZA DE LEY ORGÁNICA DE EMERGENCIA PARA TERRENOS Y VIVIENDA, -que permite crear Áreas de Emergencia Habitacional (AREHA), y dentro de éstas, establecer y delimitar Zonas de Riesgo (ZORI), Zonas de Peligro Potencial (ZOPO) y Zonas de Peligro Inminente (ZOPI), para la permanencia y la vida de las familias en estos espacios- hasta Julio de 2011 se habían creado cuatro (4) Zonas AVIVIR en los alrededores de la ciudad de Charallave, tres (3) de las cuales están siendo parcialmente desarrolladas por particulares privados (Urb. La Colina, Urb. Cima Real y parte de la Urb. Vista Linda). Todo ello nos lleva a estimar que el crecimiento poblacional, por ofertas de viviendas, tanto del Sector Público como del Sector Privado seguirá estimulado en los próximos años.

Ese auge de construcción incidió en que el índice poblacional habitantes por vivienda se redujera en el Municipio Cristóbal Rojas, bajando a poco menos de 3.9 hab/viv.

1.2.1. Estimaciones de Población y viviendas 2013

Se estima una población de 136.510 habitantes para el Municipio Cristóbal Rojas para Junio de 2013 y un número de 34.233 viviendas, a razón del índice de habitantes por vivienda arrojado en el Censo 2011.

ESTADO BOLIVARIANO DE MIRANDA / MUNICIPIO CRISTOBAL ROJAS
 CUADRO A. PROYECCIONES DE POBLACIÓN (VALORES ABSOLUTOS Y RELATIVOS), SEGÚN MUNICIPIO, SUBREGION Y ESTADO

CORTO Y LARGO PLAZOS DEL PLAN MUNICIPAL 2012-2013- 2022

ENTIDADES	CORTO PLAZO				LARGO PLAZO				
	2012			2013		2022			
	ABS	%		ABS	%	ABS	%		
MNPIO. CRISTÓBAL ROJAS	127.306	17,51	4,71	136.510	18,26	5,00	246.319	19,55	6,37
SUBREGIOS DE LOS VALLES DEL TUY	726.937	100,00	26,91	747.776	100,00	27,41	1.260.224	100,00	32,58
TOTAL ESTADO BOLIVARIANO MIRANDA	2701301		100,00	2.727.977		100,00	3.868.502		100,00

FUENTE: Años 2012 y 2013 ELABORACION PROPIA EN BASE A LOS CENSOS 2001 Y 2011, ESTIMACIONES PROPIAS (DPI) Y PROYECCION POBLACIONAL DEL POU - PLAN DE ORDENACION URBANISTICA DEL SISTEMA URBANISTICO DE LOS VALLES DEL TUY

Año 2022, POU - PLAN DE ORDENACION URBANISTICA DEL SISTEMA URBANISTICO DE LOS VALLES DEL TUY

1.2.2. Densidad de Población Censal 2011 y proyección 2013

La densidad poblacional del área urbana de Charallave para el año del Censo 2011 se calculó de 1.256 habitantes por Kilómetro cuadrado y se estima que augmenta en aproximadamente 100 personas anuales, para situarse en 1455.05 hab/km² para Junio de 2013.

ESTADO BOLIVARIANO DE MIRANDA / MUNICIPIO CRISTOBAL ROJAS
 CUADRO B. DENSIDAD POBLACIONAL COMPARADA Y PROYECCIONES, SEGÚN MUNICIPIO, SUBREGION, ESTADO Y PAIS, (Densidad de Áreas Urbana y Rural del Municipio)

ENTIDAD	Densidad Poblacional Comparada Años Censales 2001-2011 (hab/Km ²)		Proyección (hab/Km ²)	
	2001	2011	2012	2013
Venezuela	25,35	31,59	(s/i)	(s/i)
Estado Miranda	293,19	336,5	(s/i)	(s/i)
Subregión Tuy Medio	315,67	407,81	(s/i)	(s/i)
Mun. Cristóbal Rojas	643,81	982,4	1060,88	1137,58
Charallave .Área Urbana	(s/i)	1.256,56	1.356,95	1.455,05
. Área Rural	(s/i)	125,61	135,65	145,45

2. PROYECCIONES POBLACIONALES

El crecimiento poblacional de la subregión de los Valles del Tuy paso de 534.752 habitantes en el año 2001, a 690.837 habitantes para el año 2011 según datos de Censos de Población y Vivienda 2001 - 2011, del INE, siendo el municipio Cristóbal Rojas uno de los Municipios de los Valles del Tuy con mayor crecimiento para el año 2011 con una población absoluta de 117.888 hab. (Ver Gráfico N°03).

De este modo, la proyección poblacional absoluta del Municipio Cristóbal Rojas para el 2022 es de 246.319 hab, que se vera cada vez más incrementado, hasta obtener un peso poblacional del 6,37% respecto al Estado Bolivariano de Miranda (hoy del 5%) (ver cuadros C y D).



Grafico N° 04

Cuadro C.

PROYECCIONES DE POBLACIÓN (VALORES ABSOLUTOS Y RELATIVOS AL CORTO PLAZO), DEL MUNICIPIO CRISTOBAL ROJAS, SUBREGION DE LOS VALLES DEL TUY, ESTADO BOLIVARIANO DE MIRANDA, PLAN MUNICIPAL DE DESARROLLO 2013-2016.

ENTIDADES	CORTO PLAZO								
	2012			2013			2014		
	ABS	%		ABS	%		ABS	%	
MNPIO. CRISTÓBAL ROJAS	127.306	17,51	4,71	136.510	18,26	5,00	145.500	18,26	5,08
SUBREGIOS DE LOS VALLES DEL TUY	726.937	100,00	26,91	747.776	100,00	27,41	796.667	100,00	27,82
TOTAL ESTADO BOLIVARIANO MIRANDA	2701301		100,00	2.727.977		100,00	2.863.214		100,00

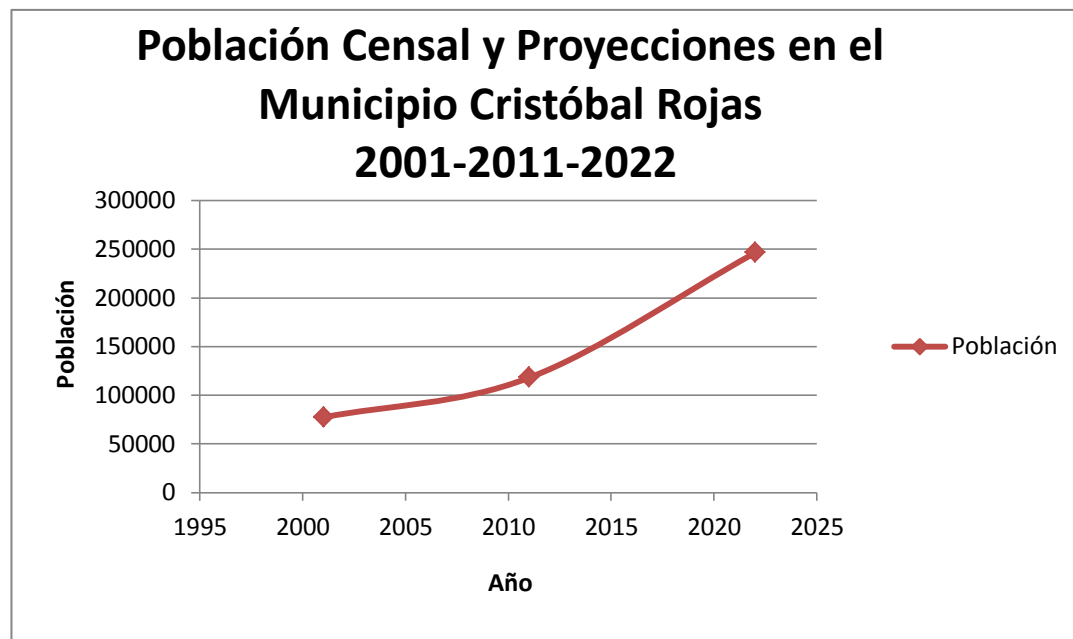
FUENTE: ELABORACION PROPIA EN BASE A LOS CENSOS 2001 Y 2011, ESTIMACIONES PROPIAS (DPI) Y PROYECCION POBLACIONAL DEL POU - PLAN DE ORDENACION URBANISTICA DEL SISTEMA URBANISTICO DE LOS VALLES DEL TUY 2003

Cuadro D.

PROYECCIONES DE POBLACIÓN (VALORES ABSOLUTOS Y RELATIVOS AL CORTO PLAZO), DEL MUNICIPIO CRISTOBAL ROJAS, SUBREGION DE LOS VALLES DEL TUY, ESTADO BOLIVARIANO DE MIRANDA, PLAN MUNICIPAL DE DESARROLLO 2013-2016.

ENTIDADES	MEDIANO PLAZO						LARGO PLAZO					
	2015		2016		2017		2022					
	ABS	%	ABS	%	ABS	%	ABS	%	%			
MNPIO. CRISTOBAL ROJAS	157.490	18,10	5,20	169.694	18,11	5,35	182.112	18,26	5,52	246.319	19,55	6,37
SUBREGIOS DE LOS VALLES DEL TUY	870.270	100,00	28,72	936.964	100,00	29,55	997.249	100,00	30,22	1.260.224	100,00	32,58
TOTAL ESTADO BOLIVARIANO MIRANDA	3.030.627		100,00	3.171.288		100,00	3.299.720		100,00	3.868.502		100,00

FUENTE: ELABORACION PROPIA EN BASE A LOS CENSOS 2001 Y 2011, ESTIMACIONES PROPIAS (DPI) Y PROYECCION POBLACIONAL DEL POU - PLAN DE ORDENACION URBANISTICA DEL SISTEMA URBANISTICO DE LOS VALLES DEL TUY 2003

3. PLAN DE LA PATRIA MUNICIPAL 2013 - 2017

Ha de existir una jerarquía de Planes, desde el Plan de la Patria (Nacional y Regional) que van sirviendo jerárquicamente como guías, hacia los territorios más pequeños (Valles del Tuy y Municipio Cristóbal Rojas) desde todos los planes vigentes aprobados, hacia aquellos que se vayan formulando, discutiendo y aprobando para fracciones de territorios más pequeños, contenidos en ellos.

Es acá donde se inserta éste Plan de la Patria Municipal del Municipio Cristóbal Rojas y los correspondientes a los territorios de las Comunas y/o Consejos Comunales que vayan adquiriendo compromisos de administración de recursos y/o servicios, como instancias de poder popular donde se vayan haciendo las transferencias de competencias en materia de gestión y administración de lo público.

Habrà de fortalecerse la formación en materia de Contraloría Social, orientación ética, moral y espiritual y la lucha contra la corrupción.

Los Objetivos Estratégicos del Gobierno Municipal del periodo de gestión 2013 – 2016 son los elementos básicos que establecen el rumbo Estratégico socialista de nuestro Municipio, enfocando así, las estrategias, proyectos y acciones propuestos. Dichos Objetivos Estratégicos están inscritos dentro de los cinco (5) **Objetivos históricos de Programa de Gobierno de la Patria** que dirigirán la gestión Municipal Revolucionaria de manera eficiente y eficaz, en una ruta ordenada y con un enfoque Socialista.

I.- DEFENDER, EXPANDIR Y CONSOLIDAR LA INDEPENDENCIA NACIONAL

I-1 OBJETIVO ESTRATEGICO:

- Fortalecer la continuidad y consolidación de la Revolución Bolivariana en el Poder Municipal

I-2 OBJETIVO ESTRATEGICO:

- Contribuir a lograr la Soberanía Alimentaria en el Municipio, que fortalezca su sagrado derecho a la alimentación

I-3 OBJETIVO ESTRATEGICO:

- Fortalecer el poder defensivo nacional en el Municipio Cristóbal Rojas, para proteger la Independencia y la Soberanía, mejorando e incrementando el sistema de Inteligencia y contra-inteligencia militar, para la defensa integral de la Patria.

II.-CONTINUAR CONSTRUYENDO EL SOCIALISMO BOLIVARIANO DEL SIGLO XXI

II-1 OBJETIVO ESTRATEGICO:

- Garantizar la Participación Protagónica del Pueblo Organizado

II-2 OBJETIVO ESTRATEGICO:

- Garantizar la Transferencia de Competencias en Torno a la Gestión y Administración de lo Público Desde las Instancias Locales hacia las Comunidades Organizadas

II-3 OBJETIVO ESTRATEGICO:

- Garantizar la Plena Inclusión Social: El Poder Popular como Garante del reconocimiento de la dignidad del ser Humano

II-4 OBJETIVO ESTRATEGICO:

- Impulsar y Consolidar en el Municipio una Economía Productiva, Redistributiva, Post-Rentista.

II-5 OBJETIVO ESTRATEGICO:

- Promover la Seguridad Integral y Comunitaria para Nuestros Ciudadanos

II-6 OBJETIVO ESTRATEGICO:

- Fortalecimiento de las Políticas de Prevención Integral del consumo de Drogas

II-7 OBJETIVO ESTRATEGICO:

- Profundizar el Desarrollo Urbano de Manera Equitativa

II-8 OBJETIVO ESTRATEGICO:

- Prestación eficaz y Equitativa de los Servicios Públicos

II-9 OBJETIVO ESTRATEGICO:

- Impulsar la construcción de Viviendas dignas en el Municipio

II-10 OBJETIVO ESTRATEGICO:

- Impulsar el programa de embellecimiento Municipal

II-11 OBJETIVO ESTRATEGICO:

- Rescate de las Raíces Culturales de Nuestro Municipio Cristóbal Rojas

II-12 OBJETIVO ESTRATEGICO:

- Impulsar la agilización de los trámites a través de reformas administrativas en el marco de la eficiencia revolucionaria.

II-13 OBJETIVO ESTRATEGICO:

- Fomentar el mejoramiento de la atención y servicios al ciudadano

III.- CONVERTIR A VENEZUELA EN UN PAIS POTENCIA EN LO SOCIAL, EN LO ECONOMICO Y EN LO POLITICO

III-1 OBJETIVO ESTRATEGICO:

- Hacer del Municipio Cristóbal Rojas vanguardia del Deporte en Miranda

III-2. OBJETIVO ESTRATEGICO:

- Potenciar la capacidad turística-recreativa de nuestro Municipio.

IV.- CONTRIBUIR AL DESARROLLO DE UNA NUEVA GEOPOLITICA INTERNACIONAL

IV-1. OBJETIVO ESTRATEGICO:

- Promover al Municipio Cristóbal Rojas dentro del marco de desarrollo del Estado Bolivariano de Miranda como territorio de implementación de los proyectos productivos y científicos-tecnológicos de las alianzas internacionales promovidas por el Gobierno Nacional Bolivariano: ALBA, MERCOSUR, CONVENIOS CON CHINA, BIELORUSIA, IRAN, para generar empleos dignos para nuestro pueblo.

V.- CONTRIBUIR CON LA PRESERVACIÓN DE LA VIDA EN EL PLANETA Y LA SALVACIÓN DE LA ESPECIE HUMANA

V-1. OBJETIVO ESTRATEGICO:

- Fomentar la protección y cuidado del medio ambiente en el Municipio Cristóbal Rojas

ESTRATEGIAS

Las estrategias del Gobierno Municipal, son aquellas que tienen inmersa un conjunto de acciones planificadas sistemáticamente para la consecución de los objetivos estratégicos planteados anteriormente, los cuales obedecen a los Objetivos Históricos Nacionales, dando así una orientación revolucionaria y socialista a la gestión de gobierno del periodo 2013-2017.

I.- DEFENDER, EXPANDIR Y CONSOLIDAR LA INDEPENDENCIA NACIONAL

I-1 OBJETIVO ESTRATEGICO:

- Fortalecer la continuidad y consolidación de la Revolución Bolivariana en el Poder Municipal



ACCIONES ESTRATEGICAS

I-1.1- Lograr una sólida, combativa y festiva victoria en las elecciones Municipales de 08 de diciembre de 2013

I-1.2- Fortalecer la conciencia y organización sectorial y territorial de nuestro pueblo, a través de su aplicación práctica, traducida en la conformación de Las Comunas y similares formas de organización (Consejos Comunales, donde no los hay) y elaboración de Planes Comunitarios

I-1.3- Impulsar y fortalecer los encuentros de Gobiernos de Calle

I-1.4- Fortalecer y expandir las posibilidades de empoderamiento del Poder Popular, con conciencia en el sentido social e Interés colectivo

I-1.5- Fortalecer y defender los poderes públicos Municipales

I-1.6- Potenciar las capacidades de los organismos de seguridad, para garantizar la estabilidad política y la paz

I-1.7- Redefinir o especificar en lo inmediato, a través de Mesas de trabajo con el Poder Popular Organizado, las acciones específicas y metas, dentro del Plan de la Patria, a ser gestionadas para con cada uno de sus territorios



ESTRATEGIAS

I-2 OBJETIVO ESTRATEGICO:

- Contribuir a lograr la Soberanía Alimentaria en el Municipio, que fortalezca su sagrado derecho a la alimentación



ACCIONES ESTRATEGICAS

- I-3.1-**Contribuir con la aplicación plena en el municipio de las políticas de la Gran Misión AgroVenezuela
- I-3.2-**Favorecer el incremento de las superficies cultivadas
- I-3.3-**Gestionar y contribuir a fortalecer la infraestructura, el desarrollo y funcionamiento de centros y formas socialistas de producción primaria
- I-3.4-**Consolidar redes de producción y distribución de productos de consumo directo desde el campo
- I-3.5-**Gestionar, apoyar y consolidar centros locales de venta y distribución socialista directa (MERCAL, PDVAL, BICENTENARIO, Mercados Comunes y Programas de distribución gratuita)

I-3 OBJETIVO ESTRATEGICO:

- Fortalecer el poder defensivo nacional en el Municipio Cristóbal Rojas, para proteger la Independencia y la Soberanía, mejorando e incrementando el sistema de Inteligencia y contra-inteligencia militar, para la defensa integral de la Patria.



ESTRATEGIAS

- I-3.1-**Fomentar la creación del Cuerpo de Combatientes de la Estructura Municipal de Cristóbal Rojas.
- I-3.2-** Fomentar, fortalecer e incrementar la incorporación de gran parte del personal de la Institución en las reservas de la Milicia Territorial
- I-3.3-**Gestionar, contribuir y fortalecer el diseño de estrategias que contribuyan a garantizar la participación del pueblo, que asegure la lucha en cualquier circunstancia, por adversas que éstas sean.

ESTRATEGIAS

II.-CONTINUAR CONSTRUYENDO EL SOCIALISMO BOLIVARIANO DEL SIGLO XXI

II-1. OBJETIVO ESTRATEGICO:

- Garantizar la Participación Protagónica del Pueblo Organizado



ACCIONES ESTRATEGICAS

II-1.1-Reimpulsar la Organización de Consejos Comunales en nuestro Municipio

II-1.2-Fomentar la promoción y creación de las **comunidades** en el Municipio

II-1.3-Promover la agregación y conformación de **Salas de Batalla Sociales**

II-1.4-Acelerar la promoción de la participación del pueblo en los sistemas comunales de agregación

II-2 OBJETIVO ESTRATEGICO:

- Garantizar la Transferencia de Competencias en Torno a la Gestión y Administración de lo Público desde las Instancias locales hacia las Comunidades Organizadas



ACCIONES ESTRATEGICAS

II-2.1-Lograr la consolidación de un sistema de articulación entre las diferentes instancias del poder popular

II-2.2-Impulsar la participación corresponsable de la organización popular

II-2.3-Consolidar la creación de unidades de Acompañamiento Técnico Integral Comunal

II-2.4-Promover la organización y garantizar el adecuado funcionamiento de las Unidades de Contraloría Social

ESTRATEGIAS

II-3 OBJETIVO ESTRATEGICO:

- Garantizar la Plena Inclusión Social: El Poder Popular como Garante del reconocimiento de la dignidad del ser Humano



ACCIONES ESTRATEGICAS

- II-3.1-**Impulsar la corresponsabilidad del Poder Popular en la lucha por la erradicación de la pobreza
- II-3.2-**Constituir comités de Prevención Protección Social en los Consejos Comunales.
- II-3.3-**Afianzar las políticas especiales, desde la comunidad, para la población en mayor nivel de vulnerabilidad
- II-3.4-**Consolidar el sistema de actividades enfocadas a la prevención social
- II-3.5-**Desarrollar anualmente el Plan Vacacional Comunitario
- II-3.6-**Aplicar programas de formación y debate permanente en materia de prevención social

II-4 OBJETIVO ESTRATEGICO:

- Impulsar y Consolidar en el Municipio una Economía Productiva, Redistributiva, Post-Rentista.



ACCIONES ESTRATEGICAS

- II-4.1-**Promover la creación de empresas de propiedad social, especialmente el territorio comunal
- II-4.2-**Promover la conformación de Consejos de Economía Comunal locales
- II-4.3-**Registro de todas las Empresas de Propiedad Social Directa Comunal en el Municipio
- II-4.4-**Incentivar la conformación de Bancos de la Comuna en el Municipio
- II-4.5-**Garantizar la inclusión socio-productiva, el trabajo emancipado

ESTRATEGIAS

II-5 OBJETIVO ESTRATEGICO:

- Promover la Seguridad Integral y Comunitaria para Nuestros Ciudadanos



ACCIONES ESTRATEGICAS

- II-5.1**-Profesionalizar a los cuerpos policiales e integración total al proyecto de policía Nacional
- II-5.2**-Fortalecer la cooperación mancomunada en operaciones de seguridad publica
- II-5.3**-Implementación de operativos permanentes para la prevención del delito
- II-5.4**-Impulso de las tecnología de la información en los cuerpo policiales
- II-5.5**-Promover la cultura de seguridad y prevención en las comunidades

II-6 OBJETIVO ESTRATEGICO:

- Fortalecimiento de las Políticas de Prevención Integral del consumo de Drogas



ACCIONES ESTRATEGICAS

- I-4.1**-Fomentar en las comunidades una cultura de prevención del consumo de drogas
- I-4.2**-Impulsar una campaña publicitaria sobre la prevención del consumo de drogas
- I-4.3**-Consolidar la prevención del consumo de drogas en escuelas y liceos del Municipio.
- I-4.4**-Desarrollar en los órganos de seguridad municipales, la prevención integral del consumo de drogas

ESTRATEGIAS

II-7 OBJETIVO ESTRATEGICO:

- Profundizar el Desarrollo Urbano de Manera Equitativa



ACCIONES ESTRATEGICAS

- II-6.1-**Impulsar la Optimización del Servicio Catastral
- II-6.2-**Fomentar el Ordenamiento Eficaz de Nuestra Charallave
- II-6.3-**Garantizar la Regularización Adecuada de la Tenencia de la Tierra
- II-6.4-**Ampliar el Desarrollo del Hábitat en el Municipio
- II-6.5-**Preservar el Patrimonio Histórico del Municipio
- II-6.6-**Impulsar el turismo así como la áreas de Recreación en el Municipio
- II-6.7-**Fortalecer la Arquitectura civil y el ornato publico municipal

II-8 OBJETIVO ESTRATEGICO:

- Prestación eficaz y Equitativa de los Servicios Públicos



ACCIONES ESTRATEGICAS

- II-7.1-**Garantizar la prestación equitativa y suficiente del aseo urbano
- II-7.2-**Fortalecer el sistema de alumbrado público en todo el Municipio
- II-7.3-**Fortalecer la inclusión al servicio funerario
- II-7.4-**Impulsar el mantenimiento urbano y la corresponsabilidad ciudadana.
- II-7.5-**Creación en el Municipio de empresas publicas de servicios
- II-7.6-**Crear un plan de cooperación para mejorar la eficiencia de los servicios; agua, electricidad, manejo de desecho sólidos, entre otros.
- II-7.7-**Fortalecer el seguimiento y control de la prestación de servicios públicos.

ESTRATEGIAS

II-9 OBJETIVO ESTRATEGICO:

- Impulsar la construcción de Vivienda digna en el Municipio



ACCIONES ESTRATEGICAS

II-8.1-impusar la Ejecución en conjunto con el poder popular la construcción de viviendas dignas en el marco de la misión vivienda Venezuela

II-8.2-Impulsar un verdadero plan de Sustitución de Rancho por casa en el Municipio.

II-8.3-impulsar el mejoramiento de hábitat y vivienda

II-8.4- Promover una campaña formativa para fomentar en las comunidades el saneamiento y protección al ambiente

II-8.5-Fomentar la creación de empresas de propiedad social de materiales de construcción en el municipio.2

II-10 OBJETIVO ESTRATEGICO:

- Impulsar el programa de embellecimiento municipal



ACCIONES ESTRATEGICAS

II-9.1-Restauración y consolidación de la red vial del Municipio Cristóbal Rojas

II-9.2-Promover la corresponsabilidad empresarial en cuanto a preservación de espacios públicos

II-9.3-Promover la conciencia ciudadana en cuanto a cuidado de nuestro municipio

II-9.4-Recuperación de espacios publico

II-9.5-Creación y recuperación de espacios de recreación pública.

II-9.6-Rescate y creación de áreas vedes en el municipio

II-9.7-Promover "puntos limpios" en Cristóbal Rojas.

ESTRATEGIAS

II-11 OBJETIVO ESTRATEGICO:

- Rescate de las Raíces Culturales de Nuestro Municipio Cristóbal Rojas



ACCIONES ESTRATEGICAS

- I-2.1-**Fomentar la fechas históricas y religiosas que identifican a nuestro municipio
- I-2.2-**Trasformación de las festividades con un sentir Charallavense.
- I-2.3-**Fomentar en las comunidades los juegos tradicionales que son distintivos de nuestro pueblo
- I-2.4-**Fortalecimiento de la cultura en el seno de las comunidades
- I-2.5-** Fomentar la Integración de las personas que hacen vida cultural en el municipio.

II-12 OBJETIVO ESTRATEGICO:

- Impulsar la agilización de los trámites a través de reformas administrativas en el marco de la eficiencia revolucionaria.

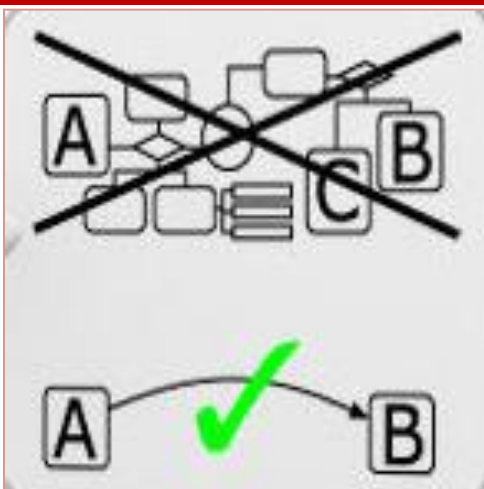

ACCIONES ESTRATEGICAS

- II-10.1-**Impulsar la reforma administrativa y la reorganización de todas las dependencias municipales
- II-10.2-**Fomentar la simplificación de todos los procesos operativos en el Municipio
- II-10.3-**Fomentar esquemas de control que permitan dar seguimiento a los cambios propuestos en la reforma administrativa
- II-10.4-**Promover la elaboración de manuales de procesos en todas las dependencias municipales

ESTRATEGIAS

II-13 OBJETIVO ESTRATEGICO:

- Fomentar el mejoramiento de la atención y servicios al ciudadano

ACCIONES ESTRATEGICAS

II-11.1-Impulsar la innovación en la gestión municipal para mejorar los procesos de trabajo

II-11.2-Fomentar una cultura de calidad en todas las direcciones de la alcaldía

II-11.3-Fomentar la actitud de servicio y atención al público en todo el personal operativo de la alcaldía

II-11.4-Impulsar el gobierno digital en el municipio

III. CONVERTIR A VENEZUELA EN UN PAIS POTENCIA EN LO SOCIAL, EN LO ECONOMICO Y EN LO POLITICO

III-1 OBJETIVO ESTRATEGICO:

- Hacer del Municipio Cristóbal Rojas vanguardia del Deporte en el Estado Bolivariano de Miranda



ACCIONES ESTRATEGICAS

VI-1.1-Fomentar el rescate de los juegos deportivos tradicionales en el Municipio

VI-1.2-Impulsar la creación de nuevos espacios deportivos

VI-1.3-Fomentar el cuidado y buen uso de las instalaciones deportivas

VI-1.4-Desplegar el deporte en las comunidades

VI-1.5-Apoyo y consolidación de las Misiones Barrio Adentro en el Municipio

ESTRATEGIAS

III-2 OBJETIVO ESTRATEGICO:

- Potenciar la capacidad turística-recreativa de nuestro Municipio.



ACCIONES ESTRATEGICAS

- VI-2.1**-Fortalecer el desarrollo turístico del sector la Magdalena
- VI-2.1**-Culminación del proyecto de rehabilitación del parque el bosque

IV.- CONTRIBUIR AL DESARROLLO DE UNA NUEVA GEOPOLITICA INTERNACIONAL

IV-1 OBJETIVO ESTRATEGICO:

- Promover al Municipio Cristóbal Rojas dentro del marco de desarrollo del Estado Bolivariano de Miranda como territorio de implementación de los proyectos productivos y científicos-tecnológicos de las alianzas internacionales promovidas por el Gobierno Nacional Bolivariano: ALBA, UNASUR, CELAC, MERCOSUR, GRUPO BRICS , CONVENIOS CON CHINA, BIELORUSIA, IRAN, para generar empleos dignos para nuestro pueblo.

ESTRATEGIAS

V. CONTRIBUIR CON LA PRESERVACIÓN DE LA VIDA EN EL PLANETA Y LA SALVACIÓN DE LA ESPECIE HUMANA

V-1 OBJETIVO ESTRATEGICO:

- Fomentar la protección y cuidado del medio ambiente en el Municipio Cristóbal Rojas



ACCIONES ESTRATEGICAS

V-1.1-Ejercer la más estricta vigilancia para la protección de nuestras cuencas y nuestros bosques Charallavenses

V-1.2-Promover en conjunto con el gobierno Nacional y Regional (CORPOMIRANDA) el cambio de la Matriz energética en el transporte público, de gasolina a gas en nuestro Municipio

V-1.3-Cooperar en el marco de la Misión Árbol, con la reforestación de los espacios afectados por las manos del hombre en nuestro Municipio.

V-1.4-Impulsar una campaña publicitaria para la concientización acerca de la responsabilidad ambiental

V-1.5-Crear y Fortalecer un Vivero Municipal de especies autóctonas Ornamentales y Agro-productivas

